

# Memoria y Balance General 2020/2021

Cooperativa Eléctrica "Jovita" Limitada (CELJO).

61° Ejercicio Económico cerrado el 31 de Julio de 2021.







## MEMORIA

• Nuestra Cooperativa.....	5
• Consejo de Administración.....	7
• Dotación de Personal.....	8
• Convocatoria.....	9
• Capital Social.....	10
• Servicios:	
- Servicio Eléctrico.....	15
- Servicio de Agua Corriente.....	23
- Servicio de Sepelio.....	25
- Servicio de TV – TV Digital.....	27
- Servicio de Internet.....	29
- Servicio de Gas Natural.....	31
- Centro de Aprendizaje Universitario (CAU) Siglo XXI.....	33
- Residencias Estudiantiles Universitarias.....	35
- Convenio de Elementos Ortopédicos.....	37
• Hechos Destacables.....	39
• Mirando al Futuro.....	50
• Palabras Finales.....	56
<b>BALANCE.....</b>	<b>58</b>
• Informe del Síndico.....	96
• Informe del Auditor.....	100



## INFORMACIÓN LEGAL

### Denominación de la Entidad

Cooperativa Eléctrica “Jovita” Limitada (CELJO)

### Domicilio Legal

Roque S. Peña 269 - Jovita - Córdoba

### Sede Administrativa

Roque S. Peña 269 - Jovita - Córdoba

### Ejercicio Económico N° 61

Iniciado el 1° de Agosto de 2020  
Cerrado el 31 de Julio de 2021  
Presentado en forma comparativa con  
el Ejercicio anterior.

### Inscripta en:

Instituto Nacional de Asociativismo y  
Economía Social (INAES) Matrícula  
Nacional N° 4842.

Ministerio de Desarrollo Social Secretaría de  
Políticas Sociales Cooperativas y Mutuales  
Matrícula Provincial N° 440.



# Nuestra Cooperativa

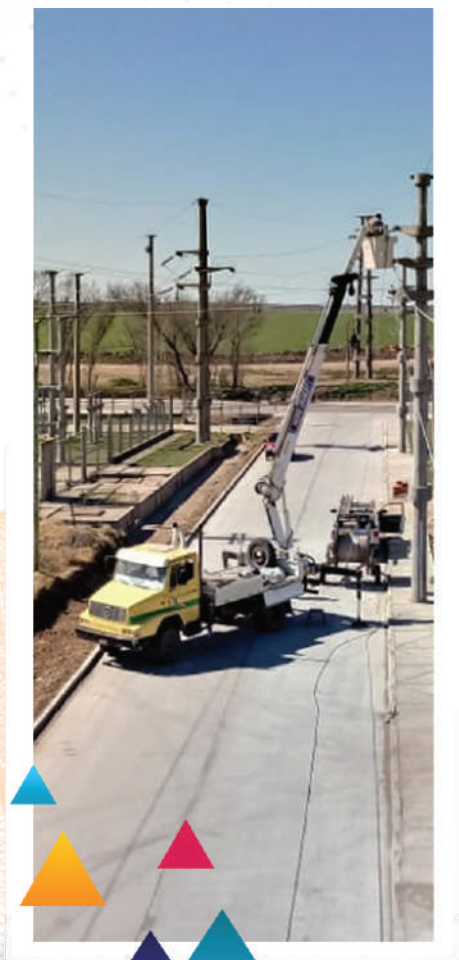

## Modificaciones a los Estatutos

- 1) Acta N° 14907 del 24/06/1980 del Instituto Nacional de Acción Cooperativa (hoy INAES): reforma integral estatutaria.
- 2) Acta N° 17074 del 10/04/1984 de la Secretaría de Acción Cooperativa (hoy INAES).
- 3) Acta N° 24631 del 09/01/2006 del Instituto Nacional de Asociativismo y Economía Social.
- 4) Acta N° 25079 del 06/01/2009 del Instituto Nacional de Asociativismo y Economía Social.

## Personería Jurídica:

Decreto Provincial N° 10195 Serie A,  
de fecha 25 de Abril de 1960.

## Consejo de Administración

---

<b>Presidente:</b>	Luis S. Naldini
<b>Vicepresidente:</b>	Jorge O. Abella
<b>Secretaria:</b>	Nuri M. Muñoz
<b>Prosecretario:</b>	María Cristina Gorla
<b>Tesorero:</b>	Rubén D. Acotto
<b>Protesorero:</b>	Elismer F. Giraudó
<b>Vocales Titulares:</b>	Gustavo N. Ratto Cristian J. Abba Hugo R. Díaz
<b>Vocales Suplentes:</b>	Fabián A. Delfino Osvaldo J. Rosa Federico Montemerlo
<b>Síndico Titular:</b>	Maciel F. Cavallero
<b>Síndico Suplente:</b>	Aldo E. Giungi

## Dotación del Personal



### Gerencia General

Ignacio Razzini

### Administración

Mariana R. Beltramino Fortuna

Leonardo J. Brunetti

Nadia F. Palacios

Marianela B. Machuca

Adriana N. Oliva

Gabriela S. Oviedo

Lorena A. Sahores

### Redes

Fabián A. Cavallo

Jorge A. Celi

Julio D. Dominguez

Roberto O. Piloni

Fabrizio Riviello

Gustavo R. Riberi

Sebastián J. Bianchi

Fernando Riberi

Daniel Cáceres

### Agua Corriente

Fabián G. Amaya

Julián Sánchez

Luis A. Oliva

Nazareno Álvarez

### Televisión

Pedro M. Larrea

Javier A. Accotto

Walter N. Dillón

### Sepelio

Rubén Alcaraz

Ivana A. Ambrosio

Nazareno Álvarez

### Maestranza

Sofía C. Rosales

### Redes de Gas

Germán H. Pesce

Walter N. Dillón

Ivana A. Ambrosio

Marcelino J. González

### Taller

Claudio Alassia

### Obras

Guillermo L. Dillón

Mijael Celi

Maximiliano Mandril

Luis A. Larrea



## Estimado Asociado:

El Consejo de Administración de la Cooperativa Eléctrica "Jovita" Limitada (CELJO), tiene el agrado de invitar a Ud. a la ASAMBLEA GENERAL ORDINARIA, correspondiente al Ejercicio Económico cerrado el 31 de Julio de 2021, que se celebrará el día Jueves 25 de Noviembre de 2021, a las 19.30 horas, en el Salón del Instituto de Enseñanza Media Jovita, sito en calle General Paz 165 de la localidad de Jovita, para tratar el siguiente

## ORDEN DEL DIA

**a) Designación de dos socios para que conjuntamente con el Presidente y el Secretario, aprueben y firmen el acta respectiva, en representación de la Asamblea.**

**b) Consideración de la Memoria Anual, Estados Contables Básicos (de Situación Patrimonial, de Resultados, de Evolución del Patrimonio Neto y de Flujo de Efectivo), sus Notas y Anexos, Cuadros de Resultados Seccionales, Cuadro General de Resultados e Informes del Síndico y del Auditor, correspondientes al sexagésimo primer(61º) ejercicio económico, cerrado el 31 de Julio de 2021.**

**c) Elección de tres Consejeros Titulares, con mandato por tres ejercicios, en reemplazo de los señores Fabián A. DELFINO, Hugo R. DIAZ y Jorge O. ABELLA.**

**d) Elección de un Consejero Suplente, por el término de tres ejercicios, para reemplazar a la señora María Cristina GORLA.**

**e) Consideración de la suscripción e integración de cuotas sociales para afrontar la financiación de la Obra Renovación Integral Red de Agua.**

**f) Consideración de la asociación de la Cooperativa Eléctrica Jovita Ltda. a una Cooperativa de Grado Superior local, destinada a la gestión de un proyecto productivo para el desarrollo sostenible de nuestra localidad.**

**Esperando vernos favorecidos con su presencia, que desde ya agradecemos, nos es grato saludarle muy atentamente.**



Nuri M. MUNOZ  
SECRETARIA



Luis S. NALDINI  
PRESIDENTE

DEL ESTATUTO SOCIAL - Las Asambleas se realizarán válidamente, sea cual fuera el número de asistentes, una hora después de la fijada en la convocatoria, si antes no se hubiera reunido la mitad más uno de los asociados (Art. 32º).

## CAPITAL SOCIAL

El capital suscrito al finalizar el Ejercicio del que damos cuenta, alcanza la suma de \$ 59.632.878,41, lo que significa un incremento con respecto al Ejercicio anterior de \$ 15.794.988,32 equivalente a un 36,03 %, producto de las acciones suscriptas por los nuevos asociados para la utilización de los diversos servicios brindados por la Cooperativa.

### Estimados Socios:

En esta memoria detallamos las diversas actividades llevadas a cabo en el período **correspondiente al 61º ejercicio económico culminado el 31 de Julio pasado**, a fin de evaluar en esta Asamblea la tarea realizada para el cumplimiento de los objetivos y metas trazados oportunamente.

En lo que respecta a los resultados económicos, que se exponen detalladamente en los estados contables, debe decirse –como ya lo expresáramos en años anteriores– que las cifras determinadas tienen el impacto del ajuste por inflación, procedimiento técnico que, en el caso de empresas financieramente sólidas –como es el caso de CELJO–, aumenta las pérdidas o reduce los excedentes expresados en moneda histórica.

Mediante la Resolución N° 539/18 de la Federación Argentina de Consejos Profesionales de Ciencias Económicas (Facpce) se le devolvió operatividad a la **Resolución Técnica N° 6 (RT 6)**, sancionada en el año 1984 por la misma y citada Facpce. A su vez el INAES, a través de su **Resolución 419/19**, dispuso la obligatoriedad de volver a practicar –luego de una larga suspensión desde marzo de 2003- la reexpresión contable, siguiendo el mecanismo previsto por la ya mencionada norma profesional RT 6, para los cierres de ejercicios a partir del 31 de marzo de 2019.

El referido **ajuste por inflación** impactó fuertemente en los resultados obtenidos de nuestra cooperativa, fundamentalmente por el cálculo de las depreciaciones de los bienes de uso. Otro factor que acentuó la incidencia negativa del proceso de ajuste en los guarismos contables, fue **la exposición a la inflación del capital monetario** (activo monetario menos pasivo monetario), que por ser afortunadamente positivo, su mantenimiento en el tiempo genera paradójicamente quebrantos, los que en una contabilidad sin reexpresión permanecerían ocultos.

Otro aspecto que no puede soslayarse y que tuvo incidencia directa en los resultados seccionales ha sido **una evolución por debajo de la inflación de los precios de los servicios prestados y cobrados por CELJO**. El Consejo ha sido consciente de este fenómeno, pero en la medida de sus posibilidades prefirió ser prudente y solidario en esta etapa marcada por la pandemia de Covid-19.

**Realizadas ya las aclaraciones arriba indicadas, pasamos a resumir las cifras seccionales del período 2020/21:**

**“Energía Eléctrica”** conserva su evidente liderazgo con un excedente de \$12.810.643,77. Le sigue **“Sepelios”** con un buen superávit de \$1.253.067,66.

**Las restantes secciones han arrojado pérdidas**, las que ordenadas de mayor a menor son las siguientes: “Televisión” \$5.797.479,44, “Internet” \$5.440.015,89, “Agua Corriente” \$5.403.596,33, “Red de Gas” \$4.883.610,05 y “Estación de servicios GNC” \$1.460.800,12.

Para finalizar, queremos resaltar la tarea que viene desarrollando este Consejo de Administración conjuntamente con todo el personal para lograr los objetivos establecidos y mejorar la calidad de los servicios brindados, en beneficio de todos los asociados.



# Servicios







## Servicio Eléctrico

Al cierre de otro ejercicio confiamos haber atendido con normalidad y eficiencia el servicio eléctrico en todo nuestro sistema interconectado, que integran las localidades de Jovita, la amplia Zona Rural y las Comunas de San Joaquín, Nicolás Bruzzone y Pincén.

Contamos al cierre del ejercicio con **3.323 usuarios del servicio eléctrico**, lo que representa un crecimiento del 3.39%. Se efectuaron además conexiones y desconexiones por altas y bajas de suministros, traslados, cambios de titularidad y reemplazo de medidores en servicio.

Como es habitual se dedica una permanente atención al mantenimiento y conservación de nuestras líneas de media tensión, subestaciones y redes de baja tensión en todo el sistema, incluyendo tareas relacionadas con protecciones, reparaciones, estado de las estructuras, control de variables eléctricas, etc. Ello procura minimizar las salidas de servicios por cuestiones previsibles, reduciendo los costos, las pérdidas económicas por energía no suministrada y afianzando la confiabilidad del servicio.

## Gestión de Clientes

### Evolución del Consumo de Energía Eléctrica

En el comparativo que exponemos a continuación, se aprecian los incrementos y disminuciones que registran las cuatro localidades y la zona rural, cubiertas por el servicio, complementando dicho cuadro numérico con breves reflexiones sobre el particular.

<b>EVOLUCIÓN del CONSUMO de ENERGÍA</b>				
<b>SECTOR Y/O CONCEPTO</b>	<b>KILOVATIOS</b>		<b>AUM. o DISM. ANUAL</b>	
	<b>Año 2020</b>	<b>Año 2021</b>	<b>KwH</b>	<b>%</b>
JOVITA RESID., COM., Y OTROS ALUMB. PÚBLICO	8.279.887	9.168.487	888.600	10,73
	<b>8.279.887</b>	<b>9.168.487</b>	<b>888.600</b>	<b>10,73</b>
PINCÉN RESID., COM., Y OTROS ALUMB. PÚBLICO	484.541 31.372	468.667 31.184	-15.874 -188	-3,28 -0,60
	<b>515.913</b>	<b>499.851</b>	<b>-16.062</b>	<b>-3,11</b>
N. BRUZZONE RESID., COM., Y OTROS ALUMB. PÚBLICO	495.307 21.064	427.511 19.435	-67.796 -1.629	-13,69 -7,73
	<b>516.371</b>	<b>446.946</b>	<b>-69.425</b>	<b>-13,44</b>
SAN JOAQUÍN RESID., COM., Y OTROS ALUMB. PÚBLICO	228.209 23.030	237.360 22.984	9.151 -46	4,01 -0,20
	<b>251.239</b>	<b>260.344</b>	<b>9.105</b>	<b>3,62</b>
<b>Energía Vendida en Zona Urbana</b>	<b>9.563.410</b>	<b>10.375.628</b>	<b>812.218</b>	<b>8,49</b>
<b>Energía Vendida en Zona Rural</b>	<b>2.501.244</b>	<b>2.778.778</b>	<b>277.534</b>	<b>11,10</b>
<b>TOTAL ENERGÍA VENDIDA</b>	<b>12.064.654</b>	<b>13.154.406</b>	<b>1.089.752</b>	<b>9,03</b>
<b>Uso Propio</b>	<b>1.933.408</b>	<b>1.564.439</b>	<b>-368.969</b>	<b>-19,08</b>
<b>TOTAL ENERGÍA CONSUMIDA</b>	<b>13.998.062</b>	<b>14.718.845</b>	<b>720.783</b>	<b>5,15</b>
<b>PÉRDIDA EN RED</b>	<b>1.362.106</b>	<b>450.398</b>	<b>-911.708</b>	<b>-66,93</b>
<b>TOTAL ENERGÍA COMPRADA</b>	<b>15.360.168</b>	<b>15.169.243</b>	<b>-190.925</b>	<b>-1,24</b>



# Servicios Eléctricos

## Complementando las cifras, podemos agregar:

a) La energía eléctrica vendida mostró un aumento tanto en el área urbana como en la zona rural de 8.49% y 11.10% respectivamente. Dentro de los consumos urbanos, Jovita representa en cifras relativas el 88.37%.

En el cuadro siguiente se muestran los consumos anuales de energía eléctrica en cada una de las áreas servidas.

## Por Localidades:

LOCALIDAD	KWH FACTURADOS
Jovita	10.732.926
Pincén	499.851
N. Bruzzone	446.946
San Joaquín	260.344
Rural	2.778.778
<b>TOTALES:</b>	<b>14.718.845</b>

## Gráficamente:

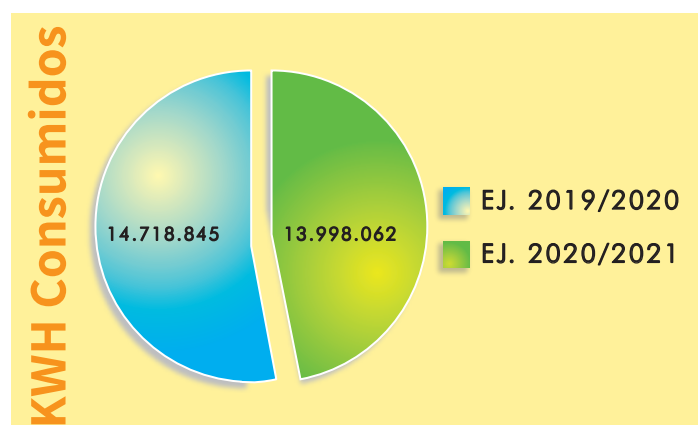
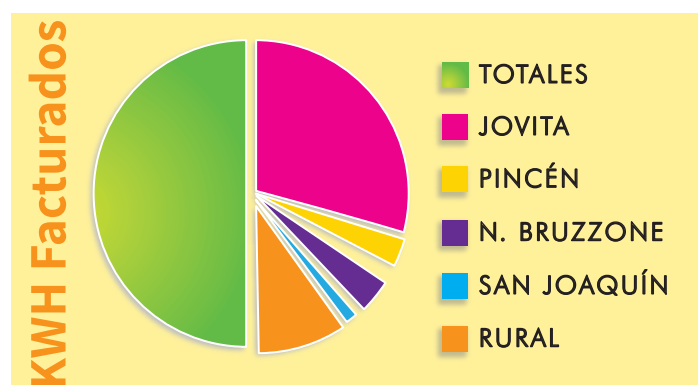

# Servicios Eléctricos

- b) El consumo propio – dato referido únicamente a Jovita – tuvo una disminución del 19.08%.
- c) La “Pérdida en Red” que es la diferencia entre el Total de Energía Comprada y el Total de Energía Consumida, muestra una variación positiva de \$ 911.708, pero el dato más importante, que surge al comparar la citada pérdida con la compra anual de energía, refleja una disminución significativa de la misma con relación a la obtenida en el ejercicio anterior, ya que entonces representaba un 8.87% y en este ejercicio significa el 2.97%.
- d) El cuadro presentado a continuación muestra la cantidad de usuarios en cada categoría de servicios.

CATEGORÍA	USUARIOS
Residencial	2.225
Residencial Combinada	202
Comercio	399
Gobierno	44
Alumbrado Público	6
Grandes Consumos	5
Rural	328
Cooperativa Sin Cargo	114
<b>TOTAL:</b>	<b>3.323</b>

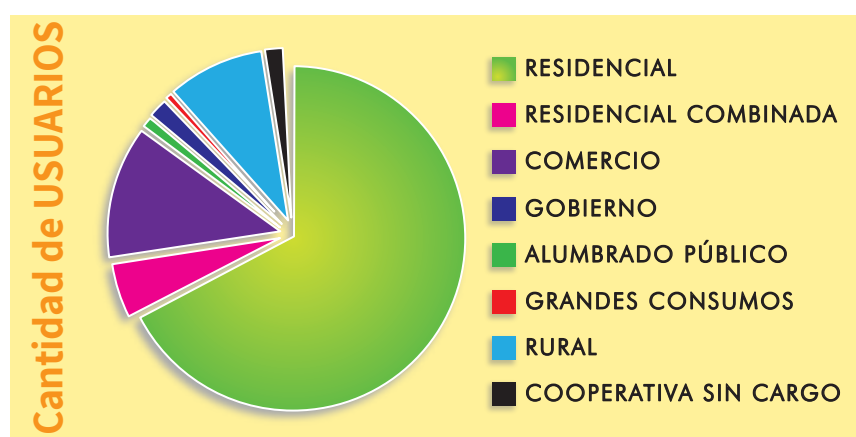

## Conexiones Eléctricas

Sintetizamos a continuación, los requerimientos netos de bajas que registra el ejercicio, significando ello la incorporación de **ciento nueve (109) nuevas conexiones**, a saber:

NUEVAS CONEXIONES ELÉCTRICAS			
ZONAS	CONEXIONES AL 31/07/2020	CONEXIONES NETAS DE BAJAS EJERC. 2020/2021	CONEXIONES AL 31/07/2021
ZONA URBANA - JOVITA	2550	87	2637
ZONA URBANA - PINCÉN	118	-2	116
ZONA URBANA - N. BRUZZONE	151	8	159
ZONA URBANA - SAN JOAQUÍN	77	3	80
<b>ZONAS URBANAS</b>	<b>2896</b>	<b>96</b>	<b>2992</b>
<b>ZONA RURAL</b>	<b>318</b>	<b>13</b>	<b>331</b>
<b>TOTALES</b>	<b>3214</b>	<b>109</b>	<b>3323</b>

## Redes Eléctricas

### SECCIONES URBANAS

#### JOVITA

##### Red Secundaria 380/220V

Se trabajó, como todos los ejercicios, en el control diario, en la Sub estación de rebaje, de la demanda requerida por el sistema eléctrico.

**Se construyeron 2.881 mts. de línea preensamblado en BAJA TENSIÓN cable 3 \* 50 + 1 \* 50 + 1 \* 25 sobre distintas calles de nuestro pueblo y comunas vecinas y 5.050 mts. de línea de MEDIA TENSIÓN.**

#### PINCÉN, NICOLÁS BRUZZONE y SAN JOAQUÍN

En las tres localidades se realizaron las reparaciones y los trabajos de mantenimiento necesarios, que permitieron mejorar la calidad del suministro a los usuarios.

En la localidad de **Nicolás Bruzzone**, y dando respuesta a la solicitud recibida de la Comuna, se construyeron 188 mts de línea de preensamblado en calle Gregorio Las Heras.

En la localidad de **San Joaquín** se reemplazó la línea de baja tensión existente por 560 mts de línea de preensamblado; también se reemplazó la postación de madera por postación de H° A°.



## SECCIÓN RURAL

**En esta sección se efectuaron los siguientes trabajos solicitados por los usuarios:**

- En el establecimiento del **Sr. José María Barroto** se tendieron 1.060 mts de línea monofásica con conductor de 25 mm y postación de cemento. Además, se colocó una subestación bajo línea de 5 kVA Trifásica.
- En el establecimiento del **Sr. Nelso Calleri** se construyeron 1.600 mts de línea monofásica con postación de cemento y conductor de 25 mm.
- Se construyó una subestación de 25 kVA monofásica y 100 mts de línea para el establecimiento “La Marianita” del **Sr. Jorge Picco**.
- A solicitud del **Sr. Edgardo Castagno** se colocó una subestación bajo línea de 5 kVA.
- Se construyeron 310 mts de línea monofásica con postación de cemento y transformador de 5 kVA para el establecimiento de la **Sra. Sandra Coero Borga**.
- En el establecimiento **EL VIGUA S.A.** se colocó una nueva subestación de 5 kVA.
- En el establecimiento **DON SANTIAGO** se construyó una subestación bajo línea de 5 kVA.
- Se construyó una subestación bajo línea de 5 kVA a solicitud del **Sr. Gastón Zabaljauregui**.
- A solicitud de **Servicios Agropecuarios S.R.L.** se construyó una subestación bajo línea.
- En el establecimiento de **Marisabel Fenoglio** se construyeron 190 mts de línea de media tensión monofásica y se colocó una subestación de 5 kVA, trasladándose una de 16 kVA existente.
- Se construyeron 800 mts de línea de media tensión con postación de cemento para el **Sr. Gustavo Longo**.

## Alumbrado Público

Durante el presente ejercicio y trabajando de manera conjunta con la Municipalidad de nuestro pueblo, se amplió notoriamente el servicio de Alumbrado Público en diversos sectores y plazoletas, logrando así optimizar y mejorar la calidad en la prestación de este servicio tan importante para nuestros usuarios. Las obras principales fueron:

- **ILUMINACIÓN ACCESO INTENDENTE RIBERI:** se colocaron 30 luminarias led de 150 watts y se colocaron 30 postes de A° P°.
- **ILUMINACIÓN BARRIO SOLARES DEL OESTE II:** se colocaron 10 luminarias de vapor de sodio mejorando notablemente la iluminación en dicho barrio.
- **MEJORAS VARIAS:** en diversas calles de nuestro pueblo se han agregado luminarias para brindarles un mejor servicio a nuestros asociados.







## Servicio de Agua Corriente

Con el objetivo de garantizar las condiciones de higiene y salubridad del agua que alimenta la Red de Distribución, se realizaron en forma periódica, análisis físicos y químicos a cargo del Laboratorio del IPEA y M San Carlos y análisis bacteriológicos de calidad del agua realizados por el Laboratorio privado de Análisis Clínicos de nuestro pueblo. Además, de forma anual, se envían muestras de agua para control al CEPROCOR, entidad dependiente del Gobierno de la Provincia de Córdoba. De esta forma aseguramos el buen grado de potabilidad del agua que bebemos en Jovita.

La tarifa por este servicio se fue ajustando en función del incremento de los costos, alcanzando al cierre del ejercicio a \$ 650 por mes con derecho a uso diario de 50 litros de agua potable y 500 litros de agua corriente.

### Cantidad de Usuarios de Agua

COMUNES	2.037 Usuarios
ESPECIALES	22 Usuarios

En el transcurso del presente ejercicio **se amplió la red de distribución de agua potable y corriente de la localidad**, mediante el tendido de 4.400 mts de doble cañería en el Barrio Solares del Oeste III.







## Servicio de Sepelio

En este período tuvo lugar un **incremento en el valor de la cuota del servicio**, por lo que el abono al cierre del ejercicio que nos ocupa alcanzó los \$ 200.

Continuamos prestando este importante servicio de carácter social para todos los asociados. Al igual que en ejercicios anteriores una vez más resaltaremos la cobertura de este servicio, haciendo a la vez extensivo las saluciones de condolencias hacia todos aquellos asociados que han perdido a seres queridos.

**Se atendieron durante el ejercicio que nos ocupa cuarenta y seis (46) servicios, como sigue:**

SERVICIO DE SEPELIO			
SERVICIOS PRESTADOS	A ASOCIADOS	A NO ASOCIADOS	TOTAL Servicios Prestados
EN JOVITA	39	0	39
EN PINCÉN	6	0	6
EN N. BRUZZONE	0	0	0
EN SAN JOAQUÍN	1	0	1
<b>TOTALES</b>	<b>46</b>	<b>0</b>	<b>46</b>

Debemos resaltar, que debido a la Pandemia los protocolos para la prestación de este servicio han sido acotados, debiendo ser autorizados por el COE local. Es así que los velatorios han sido reducidos a 10 asistentes por el término máximo de 2 horas. Y en el caso de un fallecido por Covid, el ingreso es directo en el Cementerio.





## Servicio de TV y TV Digital

La prestación de estos servicios se ha desarrollado normalmente durante el transcurso del presente ejercicio. El Sistema de TV Digital funcionó correctamente, con 21 canales digitales de definición estándar y 52 canales de alta definición.

### Cantidad de Usuarios

<b>TELEVISIÓN POR CABLE</b>	<b>1.732</b>
<b>TELEVISIÓN DIGITAL</b>	<b>557</b>
<b>ABONO PACK FÚTBOL</b>	<b>372</b>





## Servicio de Internet

Hacia el mes de Julio de 2021 el **ancho de banda** de Internet consumido por nuestros asociados ascendió a **1.800 Megas**.

Cantidad de usuarios en las diversas categorías: **1.981**

Los abonos por la prestación de este servicio también sufrieron aumentos, los que se materializaron de la siguiente manera:

- **9 % en Diciembre de 2020**
- **7 % en Febrero de 2021**
- **7% en Junio de 2021**

## ABONADOS a internet

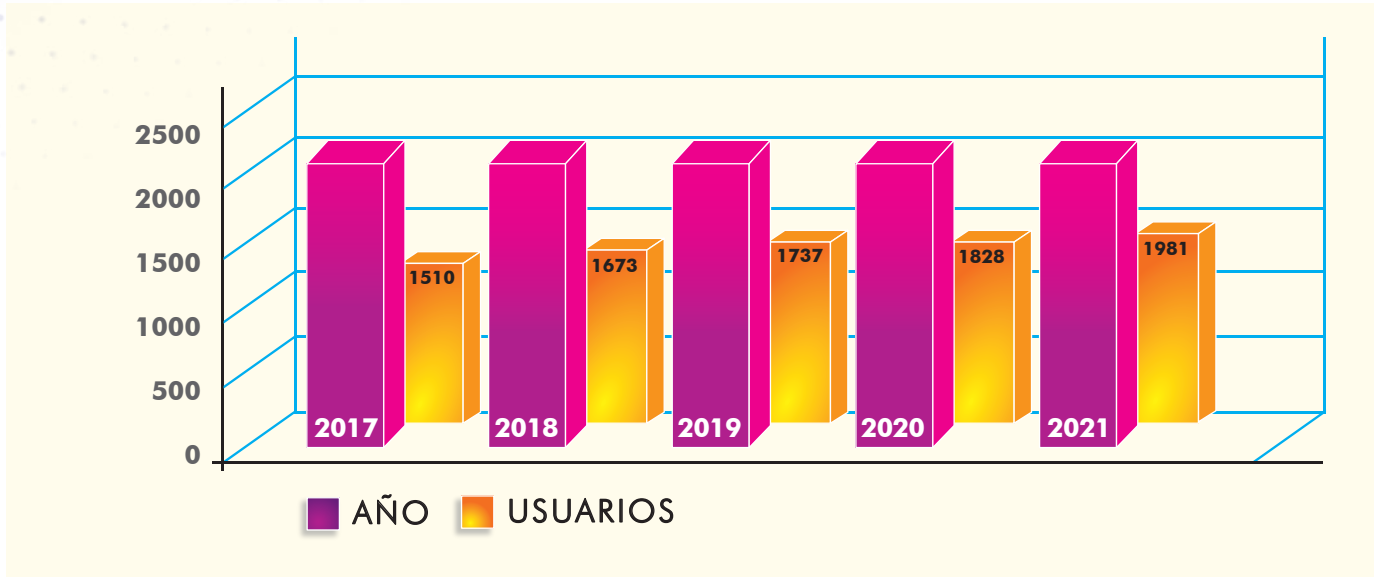



## Servicio de Gas Natural

La prestación de este servicio se ha desarrollado con normalidad durante el transcurso del ejercicio que nos ocupa.

Hacia fines del mes de julio ascendían a **1.080 el total de usuarios conectados** a la red de gas.







## Centro de Aprendizaje Universitario (CAU) Siglo XXI

Basándose en las nuevas metodologías, herramientas y posibilidades de la educación on-line, y pensando en aquellos estudiantes de Jovita y la región que por motivos laborales o personales, no pueden asistir a clases en forma regular y desean alcanzar un título de Grado o Tecnicatura, la Universidad Siglo 21 desarrolla y ofrece dos modalidades de educación a distancia, que acercan al estudiante dos alternativas de estudio: **educación distribuida** (Cursado por internet a distancia, con teleclases en aula en Centros de Aprendizaje de todo el país) y **educación distribuida home** (Cursado por internet desde cualquier punto del país, contacto online permanente con profesores y trabajo colaborativo con compañeros).

## Las carreras que estuvieron disponibles durante el presente ejercicio fueron:

### Carreras de Grado:

- Abogacía
- Contador Público
- Escribanía
- Lic. en Administración
- Lic. en Administración Agraria
- Lic. en Comercialización
- Lic. en Comercio Internacional
- Lic. en Criminología y Seguridad
- Lic. en Logística Global
- Lic. en Diseño y Animación Digital
- Lic. en Gestión Ambiental
- Lic. en Gestión de Recursos Humanos
- Lic. en Gestión Turística
- Lic. en Higiene, Seguridad y Medio Ambiente del Trabajo
- Lic. en Informática
- Lic. en Periodismo
- Lic. en Publicidad
- Lic. en Administración Hotelera
- Lic. en Administración Pública
- Lic. en Relaciones Internacionales
- Lic. en Relaciones Públicas e Institucionales
- Lic. en Educación
- Lic. Inteligencia Artificial y Robótica
- Lic. en Seguridad Informática
- Lic. en Matemática
- Lic. en Ciencia de Datos
- Lic. en Terapia Ocupacional y Desarrollo Humano
- Lic. en Antropología Organizacional
- Lic. en Gerontología
- Lic. en Emprendimiento

### Carreras Cortas:

- Tec. Martillero, Corredor Público y Corredor Inmobiliario
- Tec. en Investigación de la Escena del Crimen.
- Procurador
- Tec. en Administración y Gestión Tributaria
- Tec. en Dirección de Protocolo, Organización de Eventos y Relaciones Públicas
- Tec. en Gestión de Empresas Familiares
- Tec. en Higiene y Seguridad Laboral
- Tec. en Responsabilidad y Gestión Social
- Tec. en Relaciones Laborales
- Tec. en Administración y Gestión de Políticas Públicas
- Tec. en Marketing Digital y Publicidad
- Tec. en Diseño y Animación Digital
- Tec. en Gestión de Recursos Turísticos
- Tec. en Gestión de la moda
- Tec. en Gestión del Clima en las Organizaciones
- Tec. en Gestión y Auditorías ambientales
- Tec. Universitario en Promoción comunitaria en niñez y adolescencia
- Tec. en Gestión Administrativa de Servicios de Salud
- Tec. en Hidrocarburos y Geociencia
- Tec. Universitaria en Redes Informáticas y Telecomunicaciones

**Hacia el mes de Julio de 2021 se encontraban cursando las carreras descriptas 61 alumnos y ascendieron a 22 los egresados.**

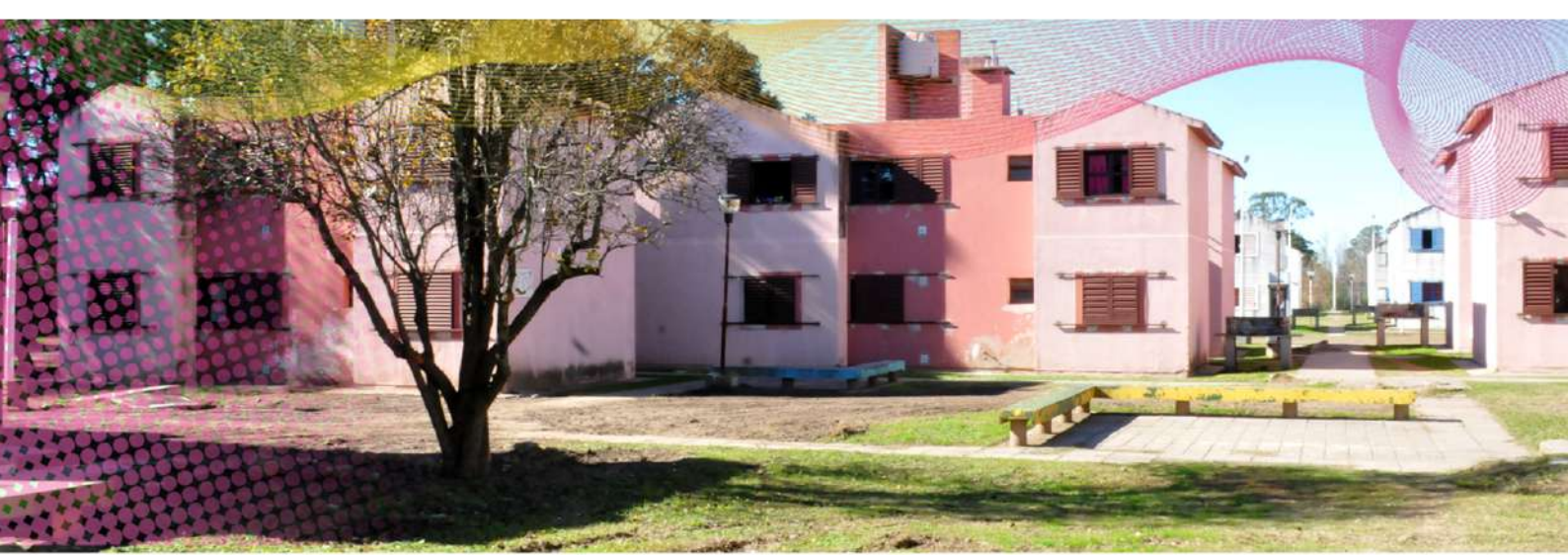

## Residencias Universitarias Estudiantiles

Al igual que todos los años y luego de analizar los informes presentados por la Asistente Social de nuestro pueblo, confeccionados teniendo en cuenta la situación económica y el rendimiento académico de los aspirantes, se eligieron los nuevos beneficiarios de las Unidades Camas que posee la Cooperativa en la Universidad Nacional de Río Cuarto, para cubrir los lugares vacantes.

Y hacia el mes de Julio de 2021, el listado de alumnos becados era el siguiente:

- **POLITANO, Julieta**
- **OVIEDO, Joaquina**
- **CHAPEZZONI, Valeria**
- **CABALLERO, Marcela**
- **GENOVESIO, María Selena.**





## Elementos Ortopédicos

El préstamo de elementos ortopédicos que tuvo sus comienzos en el año 1997, se ha convertido en un importante servicio comunitario consolidado a través del tiempo, que permite ofrecer una pronta solución a demandas específicas de nuestros asociados.

Exponemos a continuación el total de equipamiento con el que cuenta nuestra entidad al 31 de julio de 2021:

- **11 camas ortopédicas**
- **19 sillas de ruedas**
- **5 bastones trípodes**
- **18 andadores**
- **9 pares de muletas**
- **1 mochila de oxígeno**
- **1 pares de botas ortopédicas**
- **2 pies de suero**
- **1 inodoro portátil**
- **1 silla para ducha**



# Hechos Destacables







## **UNIÓN DE ANILLO PRIMARIO PARA ALIMENTAR EL BARRIO SOLARES DEL OESTE I, II Y III**

La concreción de esta obra era un anhelo de nuestra entidad, ya que, de manera provisoria, el sistema se alimentaba desde la salida rural. Para lograrlo se construyó una línea de media tensión con postación de cemento de 730 mts, a la cual se le agregaron 180 mts más para alimentar a Solares del Oeste III, quedando así concretada la importante obra de vincular el oeste de nuestra localidad, al Anillo Primario Centro.

## **COLOCACIÓN DE MEDIDORES INTELIGENTES**

Con el fin de afectar el Subsidio recibido del INAES para la adquisición de medidores inteligentes, se colocaron alrededor de 200 aparatos, distribuidos de la siguiente manera:

- **BARRIO PEWNÁ.**
- **BARRIO SUR-ESTE entre calles Dr. Cardozo, Acc. Pte. Perón y Belgrano.**
- **BARRIO ESTE entre calles Ayacucho, Independencia y San Martín.**

De esta manera seguimos avanzando en nuestro anhelo de convertir a Jovita en una “ciudad inteligente”.

## **SISTEMA DE CALIDAD DE SERVICIO**

Se continuó trabajando en la tarea de mantenimiento preventivo y correctivo de los sistemas de protección de redes de media tensión, buscando aumentar la confiabilidad del servicio eléctrico según las necesidades impuestas por el propio crecimiento de la red, como también ante fallas imprevistas obtener satisfactorios resultados.

En lo que se refiere a la implementación del Sistema de Medición Inteligente de Energía se continuó ampliando la cantidad de medidores inteligentes instalados, logrando así evaluar en distintos puntos de la localidad y comunas atendidas por nuestra Cooperativa la calidad del servicio prestado. Durante el presente período pudimos contactar, gracias a ellos, la capacidad instalada y la demanda utilizada para lograr optimizar el sistema integral de transformación.

## TASA DE SALUD MUNICIPAL

Dimos cumplimiento a la Ordenanza Municipal 06/2016, que dispuso la recaudación de la Tasa de Salud a cargo de nuestra Cooperativa, la cual es depositada mensualmente en una cuenta especial que posee el ente municipal.

**Dichos recursos se destinan a:** traslados en ambulancia, medicamentos en Farmacia del Hospital Municipal, ampliación de horas en consultorio, entre otros beneficios.

### DETALLE DEL MONTO MENSUAL ABONADO AL ENTE MUNICIPAL

Período	Monto Percibido
AGOSTO 2020	\$ 576.250
SEPTIEMBRE 2020	\$ 563.250
OCTUBRE 2020	\$ 546.870
NOVIEMBRE 2020	\$ 560.240
DICIEMBRE 2020	\$ 544.690
ENERO 2021	\$ 617.500
FEBRERO 2021	\$ 564.600
MARZO 2021	\$ 556.400
ABRIL 2021	\$ 726.130
MAYO 2021	\$ 725.100
JUNIO 2021	\$ 721.835
JULIO 2021	\$ 739.700

## ACCIÓN COMUNITARIA

La Cooperativa, a través del Consejo de Administración, recibe y resuelve pedidos de donación y participación de distinto tipo, provenientes de instituciones que tienen fines sociales, educativos y culturales de nuestra localidad. Mostramos a continuación los destinos, conceptos y/o importes y periodicidad de las colaboraciones brindadas:

- Ante una solicitud recibida de los **Bomberos Voluntarios** para la adquisición de un desfibrilador se decidió colaborar donando la suma de \$ 25.000.
- A los fines de colaborar con el **Hospital Municipal** de nuestro pueblo para enfrentar los gastos generados por la Pandemia se hicieron varias donaciones: \$ 10.000, \$ 62.500 y \$ 28.750 que se materializaron en los meses de septiembre, octubre y noviembre de 2020 respectivamente.
- El **Centro Educativo Domingo F. Sarmiento** solicitó apoyo económico para hacer frente a gastos de mantenimiento. Se colaboró con \$ 8.000.
- Ante la solicitud recibida de parte de familiares del joven **Juan Correa** que sufrió un accidente automovilístico, y siendo necesaria la compra de una silla de ruedas especial, se decidió colaborar con \$ 25.000.

### Además, se brinda:

- **Inst. de Enseñanza Media Jovita:** Servicio de Energía Eléctrica + Agua Corriente.
- **Bomberos Voluntarios:** 1.800 kWh s/cargo + Abono Agua Cte.
- **Clubes de Fútbol locales:** se bonifican los primeros 500 kWh de consumo.
- **A todos los Establecimientos Educativos de nuestra localidad** se les brinda la conexión y el abono de internet sin cargo.
- **A las Cooperadoras de los Centros Educativos rurales** se les ha diferido el pago del importe adeudado de los diversos servicios, hasta que se regularicen las actividades que les permiten recaudar los fondos necesarios para cubrir sus gastos de mantenimiento.

## CAMBIOS TARIFARIOS

En relación a este asunto y durante los meses de inicio del ejercicio continuó vigente el congelamiento de tarifas de los servicios públicos, que fuera decretado por el Gobierno Nacional buscando reducir los daños económicos provocados por la Pandemia.

A partir del mes de Febrero de 2021, comenzaron a autorizarse nuevamente los aumentos tarifarios para recuperar el atraso sufrido en las tarifas durante los últimos meses.

**A continuación, mostramos un detalle de las diferentes Resoluciones Generales del ERSeP (Ente Regulador Provincial), que fueron modificando las tarifas eléctricas en el presente ejercicio, detallando en cada caso, hacia donde se ha dirigido el aumento:**

Resolución Gral. ERSep	Mes de Aplicación	Concepto	Destinatario del Aumento	Aumento
04/2021	FEBRERO 2021	NUEVO CUADRO TARIFARIO PARA EPEC	EPEC	\$ 0,14165
05/2021	MARZO/ABRIL 2021	RECOMPOSICIÓN TARIFARIA	COOPERATIVA	15,25%
18/2021	MAYO 2021	NUEVO CUADRO TARIFARIO PARA EPEC	EPEC	\$0,09074
29/2021	JUNIO 2021	NUEVO CUADRO TARIFARIO PARA EPEC	EPEC	\$ 0,14529
43/2021	JULIO 2021	RECOMPOSICIÓN TARIFARIA	COOPERATIVA	8,79 %

## RECURSOS HUMANOS

Nuestra Cooperativa cumple un **plan estratégico de Recursos Humanos** tendiente a fortalecer a nuestros empleados por medio de formación específica y capacitación, para que así puedan cumplir con excelencia y profesionalismo las tareas y trabajos que se realicen.

## CAPACITACIÓN

**A lo largo del período se han realizado diversas formaciones, siendo ellas las siguientes:**

- **Programa de Gestión Económica y Financiera para Cooperativas de Servicios Públicos:** Este curso organizado por Fecescor fue realizado de manera virtual por el Gerente, Ignacio Razzini. Estuvo orientado a contribuir a la interpretación e internalización de las principales herramientas de análisis económico-financiero y de gestión cooperativa, a efectos de poder potenciar la formulación de la estrategia organizacional, la planificación, el análisis financiero, el control de gestión, la optimización de los costos y los recursos empleados en las entidades cooperativas para la producción de bienes y/o prestación de servicios a sus asociados.
- **Curso de Operador de Equipos de Izajes:** Esta capacitación también fue desarrollada por Fecescor en modalidad virtual a lo largo de cuatro clases y en la misma participaron y certificaron sus conocimientos los empleados Lucas Cáceres y Sebastián Bianchi.
- **Reválida de BT1 (trabajos con tensión en Baja Tensión):** Este curso estuvo destinado al Personal de cooperativas en funciones de redes que realicen intervenciones sobre instalaciones, circuitos o aparatos de Baja Tensión, ya sea de construcción interior o exterior, subterránea o aérea de generación, transmisión y distribución de energía eléctrica, que tuvieron que renovar la habilitación ya obtenida hace dos años atrás. En esta oportunidad quienes formaron parte de dicha capacitación fueron los empleados Fernando Riberi, Sebastián Bianchi y Lucas Cáceres.

## BENEFICIOS AL PERSONAL

La Cooperativa saluda al empleado **Leonardo Brunetti** que durante 25 años ha prestado servicios en la misma.

## INCORPORACIONES

Durante el período que abarca el presente ejercicio han sido incorporados a Obras los empleados **Mijael Celi y Maximiliano Mandril**.

También en el mes de enero de 2021 ingresó a nuestro plantel de dependientes **Nazareno Álvarez** que fue afectado a las secciones agua y sepelio, y hacia el mes de marzo de 2021 se dio el alta a **Marcelino González**, quien ha sido asignado a las secciones agua y gas.

## JUBILACIONES

Hacia mediados de Junio de 2021, el empleado **Indolfo Castro** se acogió a los beneficios jubilatorios. **Aprovechamos esta oportunidad para agradecerle tantos años de dedicación y esmero en el desempeño de sus funciones. Y aguardamos que su merecido retiro resulte placentero.**

## ASOCIACIÓN COOPERATIVA TRANSPORTADORA DE GAS DEL SUR DE CÓRDOBA LTDA. (TRANSGAS)

Durante el transcurso del presente ejercicio y luego de realizarse la Asamblea General Ordinaria de TRANSGAS, **nuestra Cooperativa mantuvo su cargo en la Presidencia del Consejo de Administración** de la Entidad de Segundo Grado, volviendo a ser reelegido el **Sr. Jorge Abella**.

## INVERSIONES

A continuación, se expresan (en cifras históricas) en el cuadro siguiente, las inversiones que se han llevado a cabo durante el ejercicio, en cada sección, y que se traducen en mejoras en la prestación de los diferentes servicios.

Detalle de Inversiones	TOTAL
En Redes de Energía Eléctrica	\$ 12.696.042
En Red de Agua Corriente	\$ 4.852.654
En Circuito de Tv por Cable	\$ 889.523
En Equipos para Servicio de Internet	\$ 2.439.534
Obra de FTTH (Fibra al Hogar)	\$ 5.898.402
Equipamiento para oficina	\$ 423.887
Alumbrado Público	\$ 1.912.262
<b>TOTAL</b>	<b>\$ 29.112.304</b>

## HIGIENE Y SEGURIDAD

A continuación, se detallan las tareas que se han desarrollado durante el transcurso del año 2020/2021 en la Cooperativa Eléctrica, en materia de Higiene y Seguridad en el Trabajo:

- 1. Relevamiento General de Riesgos Laborales:** de acuerdo con lo requerido por la Resolución 469/2009 de la SRT, se procedió a relevar la situación de Higiene y Seguridad en los diferentes sectores de la Cooperativa efectuándose las mediciones de iluminación según lo establece la Resolución 84/12 de la misma SRT.
- 2. Se solicitó y verificó la realización de las mediciones de PAT según resolución 900/15.**
- 3. Se controló periódicamente el legajo técnico de la Entidad,** donde se registran los controles periódicos de los equipos, vehículos y herramientas.

Durante este nuevo ejercicio económico el **Ing. Juan Carlos Beletti** continuó haciendo especial énfasis en las capacitaciones y en los protocolos necesarios que deben aplicarse a raíz del Covid-19, realizando encuentros virtuales en los que se centró la atención en:

- Higiene y lavado de manos del personal
- Trabajos en grupos reducidos
- Lavado y desinfección de móviles y sectores de uso común
- Protección facial

Se han mantenido permanentemente actualizados los protocolos de trabajos presentados por Fecescor y aprobados por el COE de la Provincia de Córdoba.

En forma paralela se fueron modificando y aprobando, por el COE Local, los protocolos para el desarrollo de los servicios de Sepelio, que se fueron ajustando de acuerdo a la situación epidemiológica específica de cada momento.

## **PLAN DE AHORRO COOPERATIVO**

En el año 2021 volvimos a participar del **Círculo de Ahorro** formado por las Cooperativas integrantes de la Regional Sur, en donde cada entidad aporta una cuota parte del valor de una camioneta Toyota Hilux Pick Up C/S TDI 4x2 y que cada dos meses se va asignando una de ellas a cada Cooperativa hasta finalizar el círculo. En nuestro caso, cuando se realizó el sorteo quedamos en el orden número 11, por lo que recién podríamos ser adjudicatarios de una camioneta en el mes de Noviembre próximo.

Aclaremos que también continuamos aportando al **Plan de Ahorro del camión Mercedes Benz**.



### TENDIDO DE RED TRONCAL DE FIBRA OPTICA (FTTH)

La Cooperativa, en su interés por brindar mejoras y mayores facilidades de acceso al servicio de Internet, que quizás es uno de los más demandantes en este período, **realizó una inversión de más de tres millones de pesos con fondos propios** para realizar el tendido de toda la **Red Troncal de Fibra Óptica** en la localidad de Jovita, sentando las bases necesarias para luego ir desarrollando las redes secundarias de FTTH y así lograr una mejor distribución y mayores capacidades de ancho de banda para los distintos usuarios.



Sumada a esa inversión, se destinó un monto similar para comenzar con la migración hacia la **Fibra al Hogar** de aproximadamente diez manzanas del pueblo entre las calles Aristóbulo del Valle y Los Chañares.

### PRÉSTAMO PARA RENOVACIÓN RED DE AGUA

Con la firme intención de **comenzar a optimizar la actual red de Agua de Jovita** y luego de innumerables gestiones ante distintos organismos públicos provinciales y nacionales sin tener éxito, el Consejo de Administración decidió gestionar un préstamo en el Banco de la Provincia de Córdoba, para así poder iniciar el reemplazo de la actual cañería por una nueva red de polietileno de primera calidad.

Con el asesoramiento del Ingeniero Juan Giordano, de la ciudad de Córdoba, se determinaron las primeras calles que deberían reemplazarse y se hizo un cálculo de cañería y accesorios para solicitar la ayuda crediticia.

Es por ello que se solicitó y fue aprobado un préstamo por Seis Millones de pesos en dicha entidad bancaria a una tasa del 30% anual, con seis meses de gracia y a devolver en 42 meses, para poder reemplazar la red troncal en las calles General Paz y Mitre en su totalidad.

**Los fondos ya fueron utilizados para la adquisición de lo necesario y en el corto plazo se comenzarán las tareas con el personal propio de la Cooperativa.**

Mirando al Futuro

CELU

AGLUA



## ENERGÍAS RENOVABLES

La Cooperativa mantiene su **firme anhelo de iniciar un proyecto en Energías Renovables** ya que se trata de un proceso que tiene en la actualidad un importante crecimiento.

Sin embargo, el contexto incierto y los cambios económicos y políticos acontecidos en los últimos meses han pospuesto esta iniciativa. Aunque todavía no haya habido en nuestra localidad un desarrollo en Energías Renovables, desde nuestra entidad seguimos en permanente contacto y hemos mantenido reuniones con diversos agentes del sector, buscando generar ideas, proyectos que nos permitan dar el primer paso en esta nueva forma de generación de Energía.

La Cooperativa siguió participando activamente de distintas capacitaciones al respecto, visitó empresas del área y hasta mantuvo una reunión con el responsable de Energías Renovables del Gobierno de la Provincia de Córdoba. Estamos convencidos de que en un futuro cercano avanzaremos en este proyecto, pero debemos hacerlo con bases sólidas para poder brindar a nuestros usuarios un Servicio de calidad en materia de Energías Renovables.



VISITA A PARQUE SOLAR FOTOVOLTAICO "TERRAZAS DEL PORTEZUELO" SAN LUIS

## RED DIGITAL SUR

Se mantienen, al igual que en el ejercicio pasado, negociaciones con la **Secretaría de Comunicaciones y Conectividad de la Provincia de Córdoba**, destinadas a lograr la concreción de un acuerdo a través del cual la Red Digital Sur iluminaría la fibra del Gasoducto Sistema Sur, desde la localidad de Malena hasta la Ruta Provincial 26.

En caso de que este proyecto se concrete, podremos volcar el tráfico de nuestra red aérea actual a esta red subterránea, logrando así mayores condiciones de seguridad.

## LÍNEAS DOBLE TERNA MEDIA TENSIÓN 13.2 kV SALIDAS URBANAS Y RURALES

Se encuentra pendiente el cableado de nueva salida urbana y rural como así también el armado de cuádruple necesario para independizar la salida rural y de las tres Comunas que reciben nuestro servicio eléctrico de la alimentación eléctrica urbana.

Según las tareas planificadas se ha programado retomar este proyecto en el mes de noviembre próximo.

## ILUMINACIÓN LED EN NUEVAS ÁREAS DEL PUEBLO

La Cooperativa continúa con su postura de **optimizar el consumo de Alumbrado Público local** y es por ello que tiene como objetivo para el corto plazo dotar de iluminación LED en nuevos sectores, reemplazando las actuales lámparas de sodio o mercurio halogenado para esta nueva y más eficiente tecnología.

## “CIUDAD INTELIGENTE”

Si bien hoy es una realidad en nuestra Cooperativa la implementación de **medidores inteligentes** para la energía, queremos continuar por este camino de mejora continua que trae enormes beneficios para la prestación del servicio eléctrico, especialmente en medición y monitoreo de los consumos y sus respectivos parámetros eléctricos.

Es por ello, que CELJO seguirá apostando a inversiones esporádicas en este tipo de medidores para que en algún momento se pueda contar con una “Ciudad Inteligente” íntegra.

## AMPLIACIÓN RED DE FIBRA AL HOGAR (FTTH)



Aunque ya están dados los primeros pasos hacia la conversión de la actual Red HFC hacia una nueva Red FTTH, en lo que respecta al servicio de Internet, en el corto plazo la Cooperativa continúa trabajando y haciendo inversiones para sumar nuevos sectores de nuestra localidad.

A la fecha ya se encuentra aprobado y en condiciones de dotar de Fibra Óptica a nuevas manzanas, en este caso el sector determinado por la Calle Dr. Cardozo, entre los Accesos Presidente Perón y Pedro Villemur y la Ruta Provincial N° 27, permitiendo de este modo que un sector que aún no tenía ningún tipo de cableado, en pocos meses, pueda contar en el servicio de Televisión e Internet por Fibra.



Además, se está planificando poder extender también la Red hacia el sector del centro, donde hay más comercios; garantizando así un servicio de mejor calidad, acorde a los tiempos actuales.



## Palabras Finales

No ha sido éste un período más. No lo ha sido, no lo es, ni tampoco dejará de serlo por algún tiempo, ya que su particular complejidad nos sigue atravesando y nos mantiene en la necesidad de permanente transformación, adaptación y esfuerzo.

Nuestra gestión debió modificarse. Centralizarse más en colaborar con el cuidado de la salud de manera más directa, interactuando con todas las secciones en la búsqueda de los mejores caminos para lograr un equilibrio adecuado entre la preservación de la salud y la optimización de los servicios prestados.

Con el convencimiento de que **las crisis nos brindan una oportunidad de crecimiento**, reconocemos que nos encontramos en una mejor situación gracias a los cambios que se venían gestando y que permitieron que CELJO tuviese las herramientas necesarias para enfrentarla, producto de una política de inversiones realizada de forma racional, con el debido respaldo y con la idoneidad que se necesitan.

Realmente el desafío es grande, de a poco vamos conociendo cómo es la “nueva normalidad”; sin embargo, tenemos muy claro cuál será nuestro rumbo, el de brindar mejores servicios a nuestros Asociados.

Continuaremos con una política de inversiones seria y transparente como hasta ahora, que nos permita resguardarnos de los cambios económicos y con una conducción capaz de llevar adelante futuros proyectos tendientes a mejorar la calidad de vida de nuestros Asociados.

Indicamos y destacamos también el permanente trabajo con entidades Públicas y Privadas de nuestro pueblo y diferentes Cooperativas y Federaciones a las que estamos integrados.

**Siempre seguiremos trabajando juntos, unidos en pos del bien común.**

## EL CONSEJO DE ADMINISTRACIÓN

Nuri M. MUÑOZ  
SECRETARIA

Luis S. NALDINI  
PRESIDENTE





# Estados Contables



JOVITA

The image shows the word 'JOVITA' in large, illuminated, multi-colored letters at night. The letters are lit from within, casting a warm glow. The background is dark with a pattern of small, glowing dots. Two bright spotlights illuminate the scene, creating starburst effects. The overall aesthetic is modern and vibrant.





## ESTADOS CONTABLES

Por el ejercicio N° 61 iniciado el 01 de agosto de 2020 y finalizado el 31 de julio de 2021  
Expresados en moneda homogénea -Pesos- a la fecha de cierre.

**DENOMINACIÓN:** COOPERATIVA ELÉCTRICA "JOVITA" LIMITADA

**DOMICILIO LEGAL:** Roque Saenz Peña N° 269 - JOVITA - Provincia de Córdoba

**ACTIVIDAD PRINCIPAL:** Distribución de Energía Eléctrica

INSCRIPCIONES EN EL INSTITUTO NACIONAL DE ASOCIATIVISMO Y ECONOMÍA SOCIAL (INAES)	DEL ESTATUTO:	06 de abril de 1961
	DE LAS MODIFICACIONES:	24 de junio de 1980 10 de abril de 1984 22 de diciembre de 2005 19 de diciembre de 2008

N° DE MATRÍCULA EN EL  
INSTITUTO NACIONAL DE ASOCIATIVISMO Y ECONOMÍA SOCIAL (INAES): **4842**

N° DE LEGAJO EN LA  
DIRECCIÓN DE FOMENTO COOPERATIVO Y MUTUALES: **440**

### COMPOSICIÓN DEL CAPITAL COOPERATIVO:

Capital Suscripto	59.632.878,41
Ajuste de Capital Cooperativo	653.895.696,39

**TOTAL** **713.528.574,80**

<b>COOPERATIVA ELÉCTRICA "JOVITA" LIMITADA</b>				
Matrícula INAES N° 4842				
<b>ESTADO DE SITUACIÓN PATRIMONIAL AL 31 DE JULIO DE 2021 (Comparativo con el ejercicio anterior)</b>				
	31/07/2021	31/07/2020	31/07/2021	31/07/2020
<b>ACTIVO</b>				
<b>Activo Corriente</b>				
Caja y Bancos (Nota 2)	8.207.447,68	22.973.202,85		16.681.721,12
Inversiones Temporarias (Nota 3)	10.401.066,93	5.160.180,00		1.674.909,57
Créditos por Ventas y Servicios (Nota 4)	37.359.564,71	43.659.693,73		1.873.795,26
Otros Créditos (Nota 5)	4.029.428,55	2.435.549,64		9.171.676,28
Bienes de Cambio (Nota 6)	212.870,00	255.208,84		80.065,95
Otros Activos (Nota 7)	466.949,30	679.064,19		
<b>Total del Activo Corriente:</b>	<b>60.677.327,17</b>	<b>75.162.899,25</b>	<b>25.185.442,01</b>	<b>29.482.168,18</b>
<b>Activo No Corriente</b>				
Créditos (Nota 8)	99.899,97	997.128,19	4.833.333,38	801.136,28
Inversiones (Nota 9)	15.328.954,95	10.752.669,32	2.795.000,00	4.241.971,50
Bienes de Uso (Anexo I)	339.948.213,53	322.467.252,86	7.628.333,38	5.043.107,78
Otros Activos (Nota 10)	12.888.670,75	13.747.628,85	32.813.775,39	34.525.275,96
<b>Total del Activo No Corriente:</b>	<b>368.265.739,20</b>	<b>347.964.679,22</b>	<b>396.129.290,98</b>	<b>388.602.302,51</b>
<b>Total del Activo:</b>	<b>428.943.066,37</b>	<b>423.127.578,47</b>	<b>428.943.066,37</b>	<b>423.127.578,47</b>
<b>PASIVO</b>				
<b>Pasivo Corriente</b>				
Deudas Comerciales (Nota 11)			11.502.377,03	
Préstamos Financieros (Nota 12)			3.007.198,40	
Remunerac. y Cargas Sociales (Nota 13)			1.881.711,59	
Cargas Fiscales (Nota 14)			8.612.302,42	
Otras Deudas (Nota 15)			181.852,57	
<b>Total del Pasivo Corriente:</b>			<b>25.185.442,01</b>	
<b>Pasivo No Corriente</b>				
Préstamos Financieros (Nota 16)			4.833.333,38	801.136,28
Previsiones (Nota 17)			2.795.000,00	4.241.971,50
<b>Total Pasivo No Corriente:</b>			<b>7.628.333,38</b>	<b>5.043.107,78</b>
<b>Total del Pasivo:</b>			<b>32.813.775,39</b>	<b>34.525.275,96</b>
<b>PATRIMONIO NETO</b>				
Según estado respectivo			396.129.290,98	388.602.302,51
<b>Total Pasivo y Patrimonio Neto:</b>			<b>428.943.066,37</b>	<b>423.127.578,47</b>

Véase mi Informe del  
21 de octubre de 2021



**Maciel F. CAVALLERO**  
SÍNDICO



**Rubén D. ACOTTO**  
TESORERO



**Luis S. NALDINI**  
PRESIDENTE



**Nuri M. MUÑOZ**  
SECRETARIA

## COOPERATIVA ELÉCTRICA "JOVITA" LIMITADA

Matrícula INAES N° 4842

### ESTADO DE RESULTADOS

Por el ejercicio anual finalizado el 31/07/2021, comparativo con el período anterior

	Ejercicio 2021	Ejercicio 2020
Ventas y Servicios (Cuadro I)	224.612.062,26	257.107.089,22
Costos de Ventas y Servicios (Cuadro II)	-102.711.066,77	-123.682.334,36
<b>Excedente Bruto:</b>	<b>121.900.995,49</b>	<b>133.424.754,86</b>
Gastos de Comercialización (Cuadro III)	-97.712.597,92	-98.190.806,87
Gastos de Administración (Cuadro IV)	-33.110.187,97	-31.520.445,09
Otros Gastos	0,00	0,00
Resultados Financieros y por Tenencia (con Recpam)	-8.089.327,14	-12.946.702,37
Otros Ingresos (Cuadro General)	4.950.987,75	5.130.097,43
Otros Egresos (Cuadro General)	-1.738.728,80	-1.694.751,48
<b>Pérdida Ordinaria:</b>	<b>-13.798.858,59</b>	<b>-5.797.853,52</b>
Resultados Extraordinarios (No hubo)	0,00	0,00
<b>Pérdida Final del Ejercicio:</b>	<b>-13.798.858,59</b>	<b>-5.797.853,52</b>
<b>CLASIFICACIÓN DEL RESULTADO DEL EJERCICIO:</b>		
Resultados por la gestión cooperativa con asociados	-7.102.675,44	5.771.591,43
Resultados por la gestión cooperativa con no asociados	-1.819.114,96	-2.058.088,54
Resultados por operaciones ajenas a la gestión cooperativa	-4.877.068,19	-9.511.356,41
<b>Pérdida Final del Ejercicio:</b>	<b>-13.798.858,59</b>	<b>-5.797.853,52</b>

Véase mi Informe del  
21 de octubre de 2021



**LUIS ALBERTO LORENZO**  
CONTADOR PÚBLICO (U.B.A.)  
Matrícula 10.6741.9 - Córdoba



**Maciel F. CAVALLERO**  
SÍNDICO



**Rubén D. ACOTTO**  
TESORERO



**Luis S. NALDINI**  
PRESIDENTE



**Nuri M. MUÑOZ**  
SECRETARIA

**COOPERATIVA ELÉCTRICA "JOVITA" LIMITADA**  
Matrícula INAES N° 4842

CONCEPTOS	APORTES DE LOS ASOCIADOS			RESULTADOS ACUMULADOS			TOTALES	
	CAPITAL SOCIAL COOP.	AJUSTE DEL CAPITAL	TOTAL	RESERVA LEGAL	RESERVA ESP. ART.42	NO ASIGNADOS	Ejercicio 2021	Ejercicio 2020
Saldos al inicio del Ejerc.	43.837.890,09	648.364.837,65	692.202.727,74	2.112.484,49	27.223.182,63	-332.936.092,35	388.602.302,51	377.047.468,58
Ajuste de Ejercicios Anteriores						0,00	0,00	0,00
Saldos al inicio del Ejercicio corregidos	43.837.890,09	648.364.837,65	692.202.727,74	2.112.484,49	27.223.182,63	-332.936.092,35	388.602.302,51	377.047.468,58
Suscripciones Netas de Capital en el Ej.	15.794.988,32	5.530.858,74	21.325.847,06				21.325.847,06	17.352.687,45
Asignación por Asamblea:								
.Reserva Legal						0,00		
.Fondo de Educ. y Capac. Cooperativas						0,00	0,00	0,00
.Fondo Asistencial y Laboral						0,00	0,00	0,00
.Reserva Especial						0,00		
.Retornos (Capitalizados)			0,00			0,00		
Pérdida del Ejercicio según Estado de Resultados						-13.798.858,59	-13.798.858,59	-5.797.853,52
<b>Saldos al final del Ejercicio:</b>	<b>59.632.878,41</b>	<b>653.895.696,39</b>	<b>713.528.574,80</b>	<b>2.112.484,49</b>	<b>27.223.182,63</b>	<b>-346.734.950,94</b>	<b>396.129.290,98</b>	<b>388.602.302,51</b>

Véase mi Informe del  
21 de octubre de 2021



**Maciel F. CABLLERO**  
SÍNDICO



**Rubén D. ACOTTO**  
TESORERO



**Luis S. NALDINI**  
PRESIDENTE



**Nuri M. MUÑOZ**  
SECRETARIA

## COOPERATIVA ELÉCTRICA "JOVITA" LIMITADA

Matrícula INAES N° 4842

### ESTADO DE FLUJO DE EFECTIVO (Método indirecto)

Por el ejercicio anual finalizado el 31/07/2021, comparativo con el período anterior

	Ejercicio 2021	Ejercicio 2020
<b>Variaciones del Efectivo</b>		
Efectivo y sus equivalentes al inicio del ejercicio	28.133.382,85	14.402.133,76
Efectivo y sus equivalentes al cierre del ejercicio	18.608.514,61	28.133.382,85
<b>Aumento (Disminución) neto del efectivo:</b>	<b>-9.524.868,24</b>	<b>13.731.249,09</b>
<b>Causas de las Variaciones del Efectivo</b>		
<b>Actividades Operativas</b>		
.Pérdida del Ejercicio	-13.798.858,59	-5.797.853,52
.Ajustes para arribar al flujo neto de efectivo proveniente de las actividades operativas:		
.Depreciaciones de Bienes de Uso	33.720.021,33	30.276.897,83
.Resultado por Venta de Bienes de Uso	-361.606,14	-542.838,28
.Diferencia por Reexpresión Contable	1.767,62	1.939,76
.Pérdida de Ejercicios Anteriores	0,00	0,00
.Cambios en activos y pasivos operativos:		
.Variación en Créditos por Vtas. y Serv.	6.300.129,02	-616.759,03
.Variación en Otros Créditos (Ctes.)	-1.593.878,91	1.051.950,74
.Variación en Bienes de Cambio	42.338,84	-125.977,87
.Variación en Otros Activos (Ctes.)	212.114,89	277.554,03
.Variación en Deudas Comerciales	-5.179.344,09	-1.369.212,36
.Variación en Deudas Sociales y Fiscales	-551.457,53	-82.200,71
.Variación en Provisiones	-1.446.971,50	-1.798.171,72
<b>Flujo neto de efectivo generado por actividades operativas:</b>	<b>17.344.254,94</b>	<b>21.275.328,87</b>
<b>Actividades de Inversión</b>		
.Variación de Créditos (No Ctes.)	897.228,22	-302.861,77
.Compras de Bienes de Uso	-51.565.124,48	-29.390.193,46
.Variación de Inversiones (No Ctes.)	-4.576.285,63	3.487.789,43
.Variación de Otros Activos	858.958,10	1.063.392,59
.Ventas de Bienes de Uso	723.981,00	1.539.973,31
<b>Flujo neto de efectivo generado por actividades de inversión:</b>	<b>-53.661.242,79</b>	<b>-23.601.899,90</b>
<b>Actividades de Financiación</b>		
.Variación de Préstamos Bancarios y Financ.	5.364.485,93	-1.374.933,28
.Variación en Otras Deudas	101.786,62	80.065,95
.Aplicación Fondos Art. 42, Ley 20.337	0,00	0,00
.Suscripciones de Capital Cooperativo	21.325.847,06	17.352.687,45
<b>Flujo neto de efectivo generado por actividades de financiación:</b>	<b>26.792.119,61</b>	<b>16.057.820,12</b>
<b>Aumento (Disminución) neto del efectivo:</b>	<b>-9.524.868,24</b>	<b>13.731.249,09</b>

Véase mi Informe del  
21 de octubre de 2021

Maciel F. CAVALLERO  
SÍNDICO

Rubén D. ACOTTO  
TESORERO

Luis S. NALDINI  
PRESIDENTE

Nuri M. MUÑOZ  
SECRETARIA



# Notas a los Estados Contables

Por el Ejercicio anual finalizado el 31 de julio de 2021

## 1. Bases de preparación de los estados contables y principales criterios de valuación y exposición

### 1.1 Normas Contables Aplicadas

Para la confección de los estados contables se han considerado las disposiciones de la Resolución Técnica N° 24, norma contable de la Facpce dirigida específicamente a los entes cooperativos, aprobada por la Resolución N° 247/09 del INAES.

La cooperativa cuenta con siete secciones, a saber: “Energía Eléctrica”, “Agua Corriente”, “Sepelios”, “Televisión”, “Internet”, “Estación de Servicios de GNC” y “Red de Gas Natural”. De acuerdo con la citada R.T. 24 se determinan por separado los resultados de cada sección.

Para la clasificación de los resultados -en generados con asociados y en producidos con no asociados- por la gestión cooperativa de cada sección, se tuvo en cuenta el correspondiente destino de las ventas y/o servicios brindados, calculándose entonces las respectivas proporciones de “ventas a socios” y de “ventas a no socios”, para luego aplicarlas al excedente o pérdida final.

Se ha preferido no determinar el “Resultado por valuación de bienes de cambio a valor neto de realización”, por carecer éste de significación.

Todos los gastos clasificados como de comercialización tienen la característica de ser “Directos” de cada sección, mientras que los de administración se tratan, en todos los casos, como “Indirectos” y, por lo tanto, se han prorrateado para su imputación seccional.

### 1.2 Unidad de Medida

Los estados contables han sido preparados en moneda homogénea reconociendo en forma integral los efectos de la inflación de acuerdo con las correspondientes normas contables profesionales aplicables hasta el 28 de febrero de 2003, según lo establecido para esa ocasión por el INAES. Conforme lo dispuesto por la FACPCE a través de su Resolución N° 287/03, adoptada mediante Resolución N° 01/04 del Consejo Profesional de Ciencias Económicas de la Provincia de Córdoba (CPCE Cba.), se ha discontinuado la reexpresión para reflejar las variaciones en el poder adquisitivo de la moneda a partir del 1° de octubre de 2003.

# Notas a los Estados Contables

**Por el Ejercicio anual finalizado el 31 de julio de 2021**

A partir del 22/04/2014, fecha en la cual se aprobó mediante Resolución N° 33/14 del CPCE Cba., la Resolución Técnica N° 39 y la Interpretación N° 8 de la FACPCE, la necesidad de reanudar el proceso de reexpresión viene indicada por el cumplimiento de las condiciones estipuladas en la Sección 3.1 de la RT 17.

Durante el período comprendido desde el 14/10/2016 al 01/12/2017 estuvieron vigentes las Resoluciones FACPCE JG N° 517/16 y N° 527/17, que suspendieron la aplicación de la sección 3.1 de la RT 17 para los ejercicios cerrados durante dicho período y en consecuencia dispusieron que dichos EE.CC. no se ajusten por inflación.

Desde mediados del año 2018 la tasa acumulada de inflación, siempre computando los últimos tres años al momento de la respectiva medición, viene superando el 100%, motivo por el cual con fecha 29/09/2018 la FACPCE ha aprobado la Resolución JG N° 539/18 disponiendo la implementación del ajuste por inflación para cierres de ejercicios (anuales e intermedios) a partir del 01/07/2018 inclusive. Por esta razón los presentes estados contables han sido preparados en moneda homogénea a la fecha de cierre de los mismos según Resolución JG FACPCE N° 539/18 y Resolución Técnica N° 6.

Se aclara también que al haberse efectuado la reexpresión, según la normativa profesional indicada en el párrafo anterior, se está cumpliendo adicionalmente con lo dispuesto por el organismo de control (INAES), que mediante su Resolución 419/19 exige el ajuste por inflación para los cierres ocurridos a partir del 31/03/2019.

El ente optó por exponer en una misma línea los “Resultados Financieros y por Tenencia (incluyendo Resultados por Exposición al Cambio en el Poder Adquisitivo de la Moneda -RECPAM-)” en el Estado de Resultados, de acuerdo con la sección IV.B9. de la RT 6.

En el Estado de Evolución del Patrimonio Neto se optó por expresar en moneda de cierre los saldos al inicio del ejercicio, incluyendo en éstos el ajuste por inflación del período anterior y el correspondiente al actual ejercicio.

# Notas a los Estados Contables

Por el Ejercicio anual finalizado el 31 de julio de 2021

## 1.3 Criterios de Valuación y/o Exposición

### Los principales criterios aplicados fueron:

- **Créditos:** Todas las partidas consignadas bajo este rubro permanecen por su valor registrado, sin tener en cuenta los posibles cargos financieros por la morosidad en la percepción.
- **Bienes de Cambio:** Los materiales y demás bienes en existencia fueron valuados de acuerdo con el costo de adquisición o, de corresponder, el costo de reposición. En ningún caso superan el valor neto de realización.
- **Otros Activos (Corrientes):** El respectivo costo de adquisición se consideró para valorar los ataúdes, los sellos postales y las tarjetas telefónicas.
- **Bienes de Uso:** Se valúan al costo incurrido reexpresado, disminuido por la correspondiente amortización acumulada. Las depreciaciones se calculan utilizando el método lineal, aplicando tasas anuales fijas y suficientes para extinguir los valores residuales al final de la vida útil estimada. El valor de los Bienes de Uso, considerados en su conjunto, no supera el de utilización económica.
- **Aportes Irrevocables en la Cooperativa “Trans Gas”:** En este ejercicio se decidió no incrementar la provisión, regularizadora de activos, la que contempla una eventual disminución del valor de estos aportes, debido a la existencia de pérdidas acumuladas en el patrimonio neto expuesto en el balance de esa cooperativa. El tratamiento de estos activos como rubro monetario (por ello no se reexpresa) ya está generando una pérdida por exposición a la inflación que compensa la falta de aumento de la provisión.

## 2. Caja y Bancos

	31/07/2021	31/07/2020
• Efectivo y Valores	6.438.090,68	8.441.122,20
• Moneda Extranjera	1.589.450,00	1.795.059,68
• Bancos - Cuentas Corrientes	179.907,00	12.737.020,97
<b>TOTAL</b>	<b>8.207.447,68</b>	<b>22.973.202,85</b>

# Notas a los Estados Contables

Por el Ejercicio anual finalizado el 31 de julio de 2021

## 3. Inversiones Temporarias

	31/07/2021	31/07/2020
• Bancor (Jovita) - Depósito a Plazo Fijo	1.400.000,00	4.553.100,00
• BNA (Mattaldi) - Depósito a Plazo Fijo	500.000,00	607.080,00
• Bancor (Jovita) - Fdo. Común Inversión	8.501.066,93	0,00
<b>TOTAL</b>	<b>10.401.066,93</b>	<b>5.160.180,00</b>

## 4. Créditos por Ventas y Servicios

• Deudores por Servicios	36.811.378,59	42.927.722,93
• Deudores por Ventas	130.304,10	116.449,86
• Documentos a Cobrar	230.038,07	223.124,19
• Deudores con Tarjetas	187.843,95	392.396,75
<b>TOTAL</b>	<b>37.359.564,71</b>	<b>43.659.693,73</b>

## 5. Otros Créditos

• Cuotas Sociales Pendientes de Integración	507.592,98	401.739,84
• AFIP – Contribución Ley 23.427 (Fdo. Educ.)	224.672,41	37.464,71
• AFIP – Imp.s/D.y C.Banc. (A cta. Fdo. Educ.)	531.426,13	635.096,30
• AFIP – IVA Saldo a favor	930.213,53	0,00
• Fondo Plan de Ahorro Cooperativo	1.236.835,17	858.779,39
• Cooperativa “Trans Gas” – Cta. Cte.	0,00	0,00
• Deudores por Ingresar al Sistema Agua Cte.	243.099,25	157.210,77
• Deudores por Ingresar al Sistema TV	121.670,95	106.464,18
• Deudores por Ingresar al Sistema TV Digital	125.866,98	94.478,47
• Deudores Morosos (Transgas)	106.453,55	134.396,66
• Deudores Varios	1.597,60	9.919,32
<b>TOTAL</b>	<b>4.029.428,55</b>	<b>2.435.549,64</b>

# Notas a los Estados Contables

Por el Ejercicio anual finalizado el 31 de julio de 2021

## 6. Bienes de Cambio

	31/07/2021	31/07/2020
• Tanques y Accesorios p/Agua Procesada	212.870,00	57.552,70
• Pilares	0,00	197.656,14
<b>TOTAL</b>	<b>212.870,00</b>	<b>255.208,84</b>

## 7. Otros Activos

• Ataúdes	466.949,30	679.064,19
• Tarjetas Chips	0,00	0,00
<b>TOTAL</b>	<b>466.949,30</b>	<b>679.064,19</b>

## 8. Créditos (No Corrientes)

• Documentos a Cobrar	23.042,08	29.717,30
• Anticipos p/Compra Rodados	0,00	850.763,67
• Depósitos en Garantía por Señales de TV	76.857,89	116.647,22
<b>TOTAL</b>	<b>99.899,97</b>	<b>997.128,19</b>

## 9. Inversiones

• Cuotas Sociales Fecescor	1.542,66	2.341,30
• Cuotas Sociales SanCor Coop. Seguros	0,01	0,02
• Cuotas Sociales Colsecor	18.328,40	27.817,01
• Cuotas Sociales Coop. "Trans Gas"	837.200,00	1.270.618,44
• Aportes Irrevocables en Coop. "Trans Gas"	28.825.598,75	32.021.944,74
(-) Previsión para Desvalorización Aportes Irrevocables en Coop. "Trans Gas"	-15.143.779,95	-22.983.714,83
• Cuotas Sociales Ificosep Coop.	71.575,00	81.310,78
• Partic. Fibra Óptica Red Digital Sur	341.908,70	0,00
• Acciones Generadora Córdoba S.A.	376.581,38	332.351,86
<b>TOTAL</b>	<b>15.328.954,95</b>	<b>10.752.669,32</b>

# Notas a los Estados Contables

Por el Ejercicio anual finalizado el 31 de julio de 2021

## 10. Otros Activos (No Corrientes)

	31/07/2021	31/07/2020
• Pavimentación Urbana	19.509,08	29.608,93
• Línea Telefónica	2.997,94	4.549,97
• Desagües Cloacales	10.677,35	16.205,01
• Residencias Estudiantiles UNRC	57.573,80	87.379,76
• Elementos de Ortopedia	75.173,49	91.838,09
• Honorarios y Gastos Licencia Radiodifusión	19.369,14	29.396,54
• Honorarios p/Construcción de Edificio Administración	59.699,00	90.605,17
• Invertido en Proyecto Nuevo Edificio	147.469,28	223.814,13
• Activos Diversos	18.466,30	28.026,30
• Pagos p/Licencia en Comunicaciones	90.383,68	137.175,31
• Red Alimentación Doble Terna – Ob. en Ejec.	8.238.922,42	8.238.922,42
• S.U.M. – En Ejecución	2.947.583,33	2.947.583,33
• Obra Subestación Transformadora (EPEC)	1.200.845,94	1.822.523,89
<b>TOTAL</b>	<b>12.888.670,75</b>	<b>13.747.628,85</b>

## 11. Deudas Comerciales

• Provisión p/Compras y Gastos a Facturar	8.742.115,39	16.487.830,48
• Anticipos de Asociados	43.772,00	0,00
• Proveedores Varios	2.716.489,64	193.890,64
<b>TOTAL</b>	<b>11.502.377,03</b>	<b>16.681.721,12</b>

# Notas a los Estados Contables

Por el Ejercicio anual finalizado el 31 de julio de 2021

## 12. Préstamos Financieros

	31/07/2021	31/07/2020
• Fondo de Ahorro Cooperativo	0,00	0,00
• Toyota – Plan de Ahorro	23.738,84	705.802,24
• I.FI.CO.SE.P. – Préstamo Obtenido	514.048,22	969.107,33
• Bancor – Cheques Diferidos	1.302.744,72	0,00
• Bancor – Préstamo p/Red Agua	1.166.666,62	0,00
<b>TOTAL</b>	<b>3.007.198,40</b>	<b>1.674.909,57</b>

## 13. Remuneraciones y Cargas Sociales

• Sueldos y Jornales a Pagar	0,00	0,00
• AFIP - Seg. Social	1.305.512,50	1.290.584,50
• AFIP - Obra Social	316.317,69	313.678,54
• La Estrella Cia. Seg. de Retiro	21.801,46	25.704,51
• Deudas Sindicales	238.079,94	243.827,71
<b>TOTAL</b>	<b>1.881.711,59</b>	<b>1.873.795,26</b>

## 14. Cargas Fiscales

• AFIP – IVA	3.611.976,88	4.278.508,91
• AFIP – IVA Percepción RG 212	31.730,63	88.071,05
• AFIP – Retenc. Imp. a las Ganancias	91.604,13	90.093,45
• Provisión p/Contrib. Fdo. Educ. y Prom. Coop.	1.501.446,67	1.588.968,81
• DGR – Imp. s/los Ingresos Brutos	186.787,70	197.265,58
• DGR – Percep. Practicadas Imp. s/los II.BB.	396.126,92	552.577,12
• Munic. Jovita – Tasa de Salud -Ord. 6/16-	2.054.368,93	2.241.079,73
• Comunas de Pincén, N. Bruzzone y S. Joaquín	234.460,06	5.350,59
• ERSEP – Tasa D. 2298/00	88.046,95	103.181,88
• ERSEP – Tasa de Seguridad Eléctrica	22.503,74	26.579,16
• FODEP – Aporte	393.249,81	0,00
<b>TOTAL</b>	<b>8.612.302,42</b>	<b>9.171.676,28</b>

# Notas a los Estados Contables

Por el Ejercicio anual finalizado el 31 de julio de 2021

## 15. Otras Deudas

	31/07/2021	31/07/2020
• Municipalidad de Jovita (Aula Virtual)	181.852,57	80.065,95
• Documentos a Pagar	0,00	0,00
<b>TOTAL</b>	<b>181.852,57</b>	<b>80.065,95</b>

## 16. Préstamos Financieros (No Corrientes)

• I.FI.CO.SE.P. – Préstamo Obtenido	0,00	801.136,28
• Bancor - Préstamos p/Red de Agua	4.833.333,38	0,00
<b>TOTAL</b>	<b>4.833.333,38</b>	<b>801.136,28</b>

## 17. Previsiones

En el rubro se incluyen los siguientes pasivos contingentes:

• Previsión p/Bonificación Art. 9 (a)	662.000,00	1.004.717,40
• Previsión p/Juicio de FATLyF (b)	2.133.000,00	3.237.254,10
<b>TOTAL</b>	<b>2.795.000,00</b>	<b>4.241.971,50</b>

### a) Previsión para Bonificación Art. 9

En el Artículo 9 del Convenio Colectivo 36/75, que rige las relaciones laborales nacidas del desarrollo de la actividad de prestación del servicio eléctrico, se expresa lo siguiente:

*“A todo trabajador que se acoja a los beneficios de la Jubilación, se le acordará al retirarse una bonificación equivalente a diez (10) meses de su última remuneración mensual, normal, habitual y permanente, cuando tuviere hasta cinco (5) años de antigüedad. Este beneficio será aumentado en dos por ciento (2%) por cada año de servicio que exceda de los cinco (5) primeros.”*

### b) Previsión para Juicio de FATLyF

La Cooperativa ha sido demandada judicialmente por la Federación Argentina de Trabajadores de Luz y Fuerza (FATLyF), entidad ésta que pretende el cobro de supuestas “contribuciones patronales” sobre los sueldos del personal afiliado al Sindicato de luz y Fuerza, aludiendo, en sus argumentos, a los Artículos 9, 69, 70 y 72 del Convenio Colectivo de Trabajo 36/75.



# Notas a los Estados Contables

Por el Ejercicio anual finalizado el 31 de julio de 2021

El citado Artículo 9 –en su parte pertinente- se refiere a un “Aporte de la empresa”, del 6%, destinado al “Fondo compensador de jubilaciones”, mientras que los Artículos 69, 70 y 72 determinan, respectivamente, una “Contribución para colonia de vacaciones”, del 2,5%, una “Contribución para vivienda”, del 2%, y una “Contribución para cultura, educación y deporte”, del 0,5%. La acumulación de las indicadas alícuotas alcanza el 11%.

“CELJO”, asesorada y patrocinada por el estudio jurídico del Dr. Juan D. Cmet de la ciudad de Córdoba, decidió rechazar la demanda de la FATLyF.

De todas maneras, aunque se confía en obtener una sentencia favorable, este Consejo de Administración consideró prudente haber constituido una Previsión que refleje un eventual resultado negativo.

## 18. Información sobre el Capital Cooperativo

En cumplimiento del apartado 4.6.5 de la R.T. 24, se informa que, según el art. 19º de nuestro Estatuto Social –inspirado en la Ley 20.337-, para el reembolso de cuotas sociales se destinará el 5% del capital integrado conforme al último balance aprobado, considerándose las solicitudes por riguroso orden de presentación. Los casos que no puedan ser atendidos con dicho porcentaje lo serán en los ejercicios siguientes por orden de antigüedad. Las cuotas sociales pendientes de reembolso devengarán un interés equivalente al 50% de la tasa establecida por el BCRA para los depósitos en caja de ahorro.

Aclaramos también que actualmente no existe ninguna resolución de la Asamblea que disponga restricciones, a la devolución de aportes, diferentes a las previstas en la norma estatutaria arriba aludida.

En el cuadro que sigue se indican, agrupadas por año, la cantidad de solicitudes de reembolsos recibidas y atendidas, con sus correspondientes importes ya acumulados, de los últimos cinco ejercicios. Se informa que en ningún cierre de período anual han quedado pendientes pedidos de reintegros.

PERÍODO ANUAL	CANTIDAD DE SOLICITUDES	MONTO TOTAL
Ejercicio 2017	9	\$ 6.520,00
Ejercicio 2018	6	\$ 3.184,11
Ejercicio 2019	19	\$ 20.350,00
Ejercicio 2020	6	\$ 13.220,00
Ejercicio 2021	3	\$16.200,00

Véase mi Informe del  
21 de octubre de 2021

Maciel F. CAVALLERO  
SÍNDICO

Rubén D. ACOTTO  
TESORERO

Luis S. NALDINI  
PRESIDENTE

Nuri M. MUÑOZ  
SECRETARIA

SEC- CIÓN	RUBRO	BIENES DE USO									
		Por el ejercicio anual finalizado el 31 de julio de 2021									
		ANEXO I (Pág. 1/3)									
VALORES DE ORIGEN		AMORTIZACIONES				ACUMULADAS		AL CIERRE		NETO	
VALOR AL COMIENZO DEL EJERCICIO	AUMENTOS	DISMINUCIONES	VALOR AL CIERRE DEL EJERCICIO	ACUMULADAS AL INICIO	BAJAS	DEL EJERCICIO	MONTO	%			
	Terreno	4.941.266,71	0,00		4.941.266,71	0,00	0	0,00	0	4.941.266,71	
	Edificios y Mejoras	9.931.570,70	0,00		9.931.570,70	6.357.568,49	2	108.268,42	2	3.465.733,79	
	Galpones y Tinglados	6.115.714,24	0,00		6.115.714,24	5.974.370,63	5	9.708,21	5	131.635,40	
	Redes Urbanas	63.896.600,22	5.201.289,70		69.097.889,92	41.671.666,07	5	1.730.680,07	5	25.695.543,78	
	Alumbrado Público	27.972.116,65	2.483.635,57		30.455.752,22	11.857.378,65	5	1.341.601,37	5	17.256.772,20	
	Depósitos de Combustibles	51.116,12	0,00		51.116,12	51.116,12	5	0,00	5	0,00	
	Anillo Primario Centro 13,2 KVA	13.958.937,85	0,00		13.958.937,85	13.815.460,33	5	11.060,99	5	132.416,53	
	Redes Urb. B. Ten. en Prensamb.	81.881.027,79	1.960.015,31		83.841.043,10	62.792.274,42	5	1.436.482,35	5	19.612.286,33	
	Redes Prensamblando Pincen	331.631,62	0,00		331.631,62	167.670,92	5	16.581,62	5	147.379,08	
	Semianillo Sur 13,2 KVA	6.913.313,80	0,00		6.913.313,80	6.913.313,80	5	0,00	5	0,00	
	Devanador de Bobinas (50%)	71.074,92	0,00		71.074,92	71.074,92	5	0,00	5	0,00	
	Medidores Monof. y Trifásicos	37.295.546,37	7.352.037,88		44.647.584,25	23.709.095,82	10	2.983.877,69	10	17.954.610,74	
	Instalac., Mueb. y Ut. Red Urbana	2.627.332,71	32.100,92		2.659.433,63	2.532.742,89	10	25.732,22	10	100.958,52	
	Instalac., Mueb. y Ut. Centro. Distr.	2.257.773,08	62.935,09		2.320.708,17	1.587.533,05	10	140.957,44	10	592.217,68	
	Instalac., Mueb. y Ut. Galp. y Ting.	730.658,75	0,00		730.658,75	637.934,95	5	5.795,24	5	86.928,56	
	Automotores Serv. Eléct. Urbano	3.822.135,91	0,00		3.822.135,91	3.822.135,91	20	0,00	20	0,00	
	Camiones Grúas e Hidroelevador	15.939.209,38	6.956.110,68		22.895.320,06	15.935.083,53	20	1.395.347,99	20	5.564.888,54	
	Herramientas Serv. Eléct. Urbano	1.017.967,26	46.185,55		1.064.152,81	1.016.295,30	20	9.794,43	20	38.063,08	
	Red Electrificación Rural	304.559.144,26	8.944.495,09		313.503.639,35	221.230.710,77	2	6.271.358,17	2	86.001.570,41	
	Equipos de Radio Enlace	2.515.230,42	0,00		2.515.230,42	2.411.365,18	10	25.060,02	10	78.805,22	
	Instalac., Mueb. y Ut. Red Rural	1.449.986,99	0,00		1.449.986,99	1.256.490,19	10	27.642,40	10	165.854,40	
	Automotores Serv. Eléct. Rural	7.072.735,67	0,00	1.811.874,33	5.260.861,34	3.216.240,60	20	987.936,37	20	2.506.183,84	
	Casillas para Trabajo Rural	142.061,44	0,00		142.061,44	142.061,44	10	0,00	10	0,00	
	Herramientas Serv. Eléct. Rural	350.388,89	46.185,56		396.574,45	350.388,89	20	9.237,11	20	36.948,45	
	Matafuegos	84.207,39	1.872,73		86.080,12	78.600,45	20	5.981,49	20	1.498,18	
	Alarmas (50%)	181.737,19	0,00		181.737,19	179.153,77	20	1.291,71	20	1.291,71	
	Motocompresor	625.055,37	0,00		625.055,37	625.055,37	20	0,00	20	0,00	
	<b>Totales Sección Energía:</b>	<b>596.735.541,70</b>	<b>33.086.864,08</b>	<b>1.811.874,33</b>	<b>628.010.531,45</b>	<b>428.402.782,46</b>	<b>1.449.499,47</b>	<b>16.544.395,31</b>	<b>443.497.678,30</b>	<b>184.512.853,15</b>	

Véase mi Informe del 21 de octubre de 2021

**Maciel F. CAVALLERO**  
SÍNDICO

**Rubén D. ACOTTO**  
TESORERO

**Luis S. NALDINI**  
PRESIDENTE

**Nuri M. MUÑOZ**  
SECRETARIA

SECCION		RUBRO	VALORES DE ORIGEN				AMORTIZACIONES				NETO		
			VALOR AL COMIENZO DEL EJERCICIO	AUMENTOS	DISMINUCIONES	VALOR AL CIERRE DEL EJERCICIO	ACUMULADAS AL INICIO	BAJAS	DEL EJERCICIO			ACUMULADAS AL CIERRE	
									%	MONTO			
AGUA		Sistema Provisión Agua Corriente Instal., Mueb. y Ut. Sist. Agua Cte. Automotores Servicio Agua Cte.	150.315.669,19 6.726.841,33 2.246.039,30	4.738.557,24 288.783,56 0,00		155.054.226,43 7.015.624,89 2.246.039,30	135.361.199,25 4.987.225,18 2.246.039,30		5 10 20	1.466.568,57 1.150.290,00 0,00	136.827.767,82 6.117.515,18 2.246.039,30	18.226.458,61 898.109,71 0,00	
		<b>Totales Sección Agua:</b>	<b>159.288.549,82</b>	<b>5.027.340,80</b>	<b>0,00</b>	<b>164.315.890,62</b>	<b>142.574.463,73</b>	<b>0,00</b>			<b>2.616.858,57</b>	<b>145.191.322,30</b>	<b>19.124.568,32</b>
	SEPELIOS		Edificio Salas Velatorias Instal., Mueb. y Ut. Salas Velatorias Automotores y Cureñas p/Sv. Sep.	9.361.237,75 2.059.523,36 3.512.611,43	0,00 0,00 0,00		9.361.237,75 2.059.523,36 3.512.611,43	3.213.300,09 1.591.616,06 3.512.611,43		2 10 20	187.238,27 102.924,65 0,00	3.400.538,36 1.694.540,71 3.512.611,43	5.960.699,39 364.982,65 0,00
		<b>Totales Sección Sepelios:</b>	<b>14.933.372,54</b>	<b>0,00</b>	<b>0,00</b>	<b>14.933.372,54</b>	<b>8.317.527,58</b>	<b>0,00</b>			<b>290.162,92</b>	<b>8.607.690,50</b>	<b>6.325.682,04</b>
TELEVISION			Circuito de TV por Cable Devanador de Bobinas (50%) Alarmas (50%) Automotores Servicio TV Fibra Optica y Red HFC (50%) Intalac., Máq., M. y Ut. HFC (50%)	31.876.005,06 71.074,91 181.737,18 881.336,53 22.586.171,61 771.782,74	1.095.882,34 0,00 0,00 1.740.066,81 3.603.962,85 49.318,55		32.971.887,40 71.074,91 181.737,18 2.621.403,34 26.190.134,46 821.101,29	29.423.540,57 71.074,91 179.153,76 839.463,19 18.265.612,30 514.525,10		10 5 20 20 10 20	1.237.044,94 0,00 1.291,71 361.971,14 3.405.733,55 85.894,36	30.660.585,51 71.074,91 180.445,47 1.201.434,33 21.671.345,85 600.419,46	2.311.301,89 0,00 1.291,71 1.419.969,01 4.518.788,61 220.681,83
		<b>Totales Sección TV:</b>	<b>56.368.108,03</b>	<b>6.489.230,55</b>	<b>0,00</b>	<b>62.857.338,58</b>	<b>49.293.369,83</b>	<b>0,00</b>			<b>5.091.935,70</b>	<b>54.385.305,53</b>	<b>8.472.033,05</b>
	INTERNET		Equipos p/Serv. Internet Fibra Optica y Red HFC (50%) Intalac., Máq., M. y Ut. HFC (50%)	13.115.092,91 22.586.171,60 771.782,74	2.842.883,85 3.603.962,85 49.318,55		15.957.976,76 26.190.134,45 821.101,29	10.746.621,92 18.265.612,30 514.525,12		20 10 10	1.475.337,45 3.405.733,54 85.894,35	12.221.959,37 21.671.345,84 600.419,47	3.736.017,39 4.518.788,61 220.681,82
		<b>Totales Sección Internet:</b>	<b>36.473.047,25</b>	<b>6.496.165,25</b>	<b>0,00</b>	<b>42.969.212,50</b>	<b>29.526.759,34</b>	<b>0,00</b>			<b>4.966.965,34</b>	<b>34.493.724,68</b>	<b>8.475.487,82</b>
E.S. GNC			Estación de Servicio GNC Intalac., Máq., M. y Ut. Est. GNC	10.670.934,42 1.341.821,70			10.670.934,42 1.341.821,70	3.979.834,09 1.161.085,89		2 10	347.756,74 89.217,60	4.327.590,83 1.250.303,49	6.343.343,59 91.518,21
		<b>Totales Sección E. S. GNC:</b>	<b>12.012.756,12</b>	<b>0,00</b>	<b>0,00</b>	<b>12.012.756,12</b>	<b>5.140.919,98</b>	<b>0,00</b>			<b>436.974,34</b>	<b>5.577.894,32</b>	<b>6.434.861,80</b>

Véase mi Informe del 21 de octubre de 2021

Maciel F. CAVALLERO  
SÍNDICO

Rubén D. ACOTTO  
TESORERO

Luis S. NALDINI  
PRESIDENTE

Nuri M. MUÑOZ  
SECRETARIA

**COOPERATIVA ELÉCTRICA "JOVITA" LIMITADA**  
Matrícula INAES N° 4842

**BIENES DE USO**  
Por el ejercicio anual finalizado el 31 de julio de 2021  
ANEXO I (Pág. 3/3)

SEC- CIÓN	RUBRO	VALORES DE ORIGEN				AMORTIZACIONES				NETO	
		VALOR AL COMIENZO DEL EJERCICIO	AUMENTOS	DISMINU- CIONES	VALOR AL CIERRE DEL EJERCICIO	ACUMULADAS AL INICIO	BAJAS	DEL EJERCICIO			ACUMULADAS AL CIERRE
								%	MONTO		
RED DE GAS	Obra Gas por Redes	131.807.744,12			131.807.744,12	40.573.716,15		2	2.636.154,85	43.209.871,00	88.597.873,12
	Planta Reguladora de Gas	24.517.708,17			24.517.708,17	7.088.140,34	2	490.354,13	7.578.494,47	16.939.213,70	
	Automotores Servicio Gas	1.093.115,98			1.093.115,98	874.492,78	20	218.623,20	1.093.115,98	0,00	
	<b>Totales Sección Red de Gas:</b>	<b>157.418.568,27</b>	<b>0,00</b>	<b>0,00</b>	<b>157.418.568,27</b>	<b>48.536.349,27</b>	<b>0,00</b>	<b>3.345.132,18</b>	<b>51.881.481,45</b>	<b>105.537.086,82</b>	
ÁREA ADMINIS- TRATIVA	Instalac., Mueb. y Út. de Oficina	5.692.065,17	465.523,80		6.157.588,97	5.303.747,93	10	225.225,07	5.528.973,00	628.615,97	
	Automotores Administración	970.480,00	0,00		970.480,00	388.192,00	20	194.096,00	582.288,00	388.192,00	
	<b>Totales Área Administrativa:</b>	<b>6.662.545,17</b>	<b>465.523,80</b>	<b>0,00</b>	<b>7.128.068,97</b>	<b>5.691.939,93</b>	<b>0,00</b>	<b>419.321,07</b>	<b>6.111.261,00</b>	<b>1.016.807,97</b>	
OTROS	Telecentro	1.907.249,32			1.907.249,32	1.850.469,98	10	8.111,34	1.858.581,32	48.668,00	
	Instalac., Mueb. y Máq. Telecentro	790.097,56			790.097,56	789.768,44	20	164,56	789.933,00	164,56	
	Tarifador Telefónico	149.674,42			149.674,42	149.674,42	20	0,00	149.674,42	0,00	
	Antena Repetidora TV	426.394,84			426.394,84	426.394,84	20	0,00	426.394,84	0,00	
	<b>Totales Otros:</b>	<b>3.273.416,14</b>	<b>0,00</b>	<b>0,00</b>	<b>3.273.416,14</b>	<b>3.216.307,68</b>	<b>0,00</b>	<b>8.275,90</b>	<b>3.224.583,58</b>	<b>48.832,56</b>	
<b>TOTALES GENERALES:</b>		<b>1.043.165.905,03</b>	<b>51.565.124,48</b>	<b>1.811.874,33</b>	<b>1.092.919.155,18</b>	<b>720.700.419,79</b>	<b>1.449.499,47</b>	<b>33.720.021,33</b>	<b>752.970.941,65</b>	<b>339.948.213,53</b>	

Véase mi Informe del  
21 de octubre de 2021

**Maciel F. CAVALLERO**  
SÍNDICO

**Rubén D. ACOTTO**  
TESORERO

**Luis S. NALDINI**  
PRESIDENTE

**Nuri M. MUÑOZ**  
SECRETARIA

**COOPERATIVA ELÉCTRICA "JOVITA" LIMITADA**

Matrícula INAES N° 4842

**ESTADOS DE RESULTADOS SECCIONALES**Por el ejercicio anual finalizado el 31/07/21  
**ANEXO II (Pág. 1/2)**

CONCEPTO	SECCIÓN ENERGÍA ELÉCTRICA		SECCIÓN AGUA CORRIENTE		SECCIÓN SEPELIOS		SECCIÓN TELEVISIÓN	
	Ej. 2021	Ej. 2020	Ej. 2021	Ej. 2020	Ej. 2021	Ej. 2020	Ej. 2021	Ej. 2020
	Ventas y Servicios (Cuadro I)	151.461.796,36	173.392.674,78	14.848.446,83	17.367.980,24	8.485.957,70	10.247.072,09	18.332.969,58
Costos de Ventas y Servicios (Cuadro II)	-60.147.055,96	-77.181.956,88	-10.995.530,76	-11.418.022,57	-964.737,92	-1.290.183,29	-10.220.923,78	-12.060.311,68
<b>Excedente Bruto:</b>	<b>91.314.740,40</b>	<b>96.210.717,90</b>	<b>3.852.916,07</b>	<b>5.949.957,67</b>	<b>7.521.219,78</b>	<b>8.956.888,80</b>	<b>8.112.045,80</b>	<b>7.540.542,87</b>
Gtos. de Comercialización (Cuadro III)	-58.969.085,73	-61.370.250,73	-5.945.493,57	-5.928.548,16	-4.778.193,61	-4.511.417,48	-10.929.608,31	-9.285.776,15
Gtos. de Administración (Cuadro IV)	-19.535.010,90	-18.597.062,61	-3.311.018,83	-3.152.044,58	-1.489.958,51	-1.418.420,03	-2.979.916,93	-2.836.840,04
Result. Financ. y por Tenenc. (c/Recpam)	0,00	0,00	0,00	0,00	0,00	0,00	0,00	0,00
<b>Resultado Neto:</b>	<b>12.810.643,77</b>	<b>16.243.404,56</b>	<b>-5.403.596,33</b>	<b>-3.130.635,07</b>	<b>1.253.067,66</b>	<b>3.027.051,29</b>	<b>-5.797.479,44</b>	<b>-4.582.073,32</b>
	Excedente	Excedente	Pérdida	Pérdida	Excedente	Excedente	Pérdida	Pérdida
<b>Clasificación del Resultado:</b>								
Result. gestión cooperativa con asociados	11.361.137,52	15.003.599,86	-5.309.480,83	-2.798.062,07	1.253.067,66	3.027.051,28	-5.797.479,44	-4.582.073,32
Result. gestión coop. con no asociados	1.449.506,25	1.239.804,70	-94.115,50	-332.572,99	0,00	0,00	0,00	0,00
<b>Excedente (Pérdida) Neto:</b>	<b>12.810.643,77</b>	<b>16.243.404,56</b>	<b>-5.403.596,33</b>	<b>-3.130.635,06</b>	<b>1.253.067,66</b>	<b>3.027.051,28</b>	<b>-5.797.479,44</b>	<b>-4.582.073,32</b>
<b>Información Adicional:</b>								
Total de Gastos Directos incluidos	58.969.085,73	61.370.250,73	5.945.493,57	5.928.548,16	4.778.193,61	4.511.417,48	10.929.608,31	9.285.776,15
Total de Gastos Indirectos incluidos	19.535.010,90	18.597.062,61	3.311.018,83	3.152.044,58	1.489.958,51	1.418.420,03	2.979.916,93	2.836.840,04

Véase mi Informe del  
21 de octubre de 2021Maciel F. CAVALLERO  
SÍNDICORubén D. ACOTTO  
TESOREROLuis S. NALDINI  
PRESIDENTENuri M. MUÑOZ  
SECRETARIA

## COOPERATIVA ELÉCTRICA "JOVITA" LIMITADA

Matrícula INAES N° 4842

## ESTADOS DE RESULTADOS SECCIONALES

Por el ejercicio anual finalizado el 31/07/2021, comparativo con el período anterior.  
ANEXO II (Pág. 2/2)

CONCEPTO	SECCIÓN INTERNET		SECCIÓN EST. SERV. GNC		SECCIÓN RED DE GAS		TOTAL GENERAL	
	Ej. 2021	Ej. 2020	Ej. 2021	Ej. 2020	Ej. 2021	Ej. 2020	Ej. 2021	Ej. 2020
Ventas y Servicios (Cuadro I)	20.199.451,66	22.113.514,22	9.489.222,60	10.840.044,34	1.794.217,53	3.544.949,00	224.612.062,26	257.107.089,22
Costos de Ventas y Servicios (Cuadro II)	-12.063.669,63	-11.769.643,78	-6.181.067,01	-7.627.256,26	-2.138.081,71	-2.334.959,90	-102.711.066,77	-123.682.334,36
<b>Excedente Bruto:</b>	<b>8.135.782,03</b>	<b>10.343.870,44</b>	<b>3.308.155,59</b>	<b>3.212.788,08</b>	<b>-343.864,18</b>	<b>1.209.989,10</b>	<b>121.900.995,49</b>	<b>133.424.754,86</b>
Gtos. de Comercialización (Cuadro III)	-10.595.880,99	-9.317.150,98	-2.947.895,35	-4.175.340,62	-3.546.440,36	-3.602.322,75	-97.712.597,92	-98.190.806,87
Gtos. de Administración (Cuadro IV)	-2.979.916,93	-2.836.840,04	-1.821.060,36	-1.733.624,50	-993.305,51	-945.613,29	-33.110.187,97	-31.520.445,09
Result. Financ. y por Tenenc. (Cuadro V)	0,00	0,00	0,00	0,00	0,00	0,00	0,00	0,00
<b>Resultado Neto:</b>	<b>-5.440.015,89</b>	<b>-1.810.120,58</b>	<b>-1.460.800,12</b>	<b>-2.696.177,04</b>	<b>-4.883.610,05</b>	<b>-3.337.946,94</b>	<b>-8.921.790,40</b>	<b>3.713.502,90</b>
	Pérdida	Pérdida	Pérdida	Pérdida	Pérdida	Pérdida	Pérdida	Excedente
<b>Clasificación del Resultado:</b>								
Result. gestión cooperativa con asociados	-5.440.015,89	-1.810.120,58	-1.022.560,08	-1.887.323,92	-2.147.344,38	-1.181.479,81	-7.102.675,44	5.771.591,43
Result. gestión coop. con no asociados	0,00	0,00	-438.240,04	-808.853,12	-2.736.265,67	-2.156.467,13	-1.819.114,96	-2.058.088,54
<b>Excedente (Pérdida) Neto:</b>	<b>-5.440.015,89</b>	<b>-1.810.120,58</b>	<b>-1.460.800,12</b>	<b>-2.696.177,04</b>	<b>-4.883.610,05</b>	<b>-3.337.946,94</b>	<b>-8.921.790,40</b>	<b>3.713.502,89</b>
<b>Información Adicional:</b>								
Total de Gastos Directos incluidos	10.595.880,99	9.317.150,98	2.947.895,35	4.175.340,62	3.546.440,36	3.602.322,75	97.712.597,92	98.190.806,87
Total de Gastos Indirectos incluidos	2.979.916,93	2.836.840,04	1.821.060,36	1.733.624,50	993.305,51	945.613,29	33.110.187,97	31.520.445,09

Véase mi Informe del  
21 de octubre de 2021

Maciel F. CAVALLERO  
SÍNDICO

Rubén D. ACOTTO  
TESORERO

Luis S. NALDINI  
PRESIDENTE

Nuri M. MUÑOZ  
SECRETARIA

**COOPERATIVA ELÉCTRICA "JOVITA" LIMITADA**  
Matrícula INAES N° 4842

**CUADRO I**  
(Pág. 1/2)

**VENTAS Y SERVICIOS POR SECCIÓN**

Por el ejercicio anual finalizado el 31/07/2021, comparativo con el período anterior.

CONCEPTO	CON ASOCIADOS	CON NO ASOCIADOS	TOTALES	
			Ejerc. 2021	Ejerc. 2020
<b>SECCIÓN ENERGÍA ELÉCTRICA</b>				
Ventas Energía Eléctrica	115.466.596,51		115.466.596,51	138.656.252,21
Cargo Fijo por Mantenimiento	7.528.244,10		7.528.244,10	7.057.993,82
Ajuste por Mayores Costos	8.532.561,57		8.532.561,57	10.142.354,46
Venta Energía Electr. -Resol. 04/06	0,00		0,00	1.678.896,59
Servicio Alumbrado Público	5.273.046,02		5.273.046,02	6.523.469,70
Subsidio Estatal	-4.134.806,27		-4.134.806,27	-5.027.062,73
Tasas por Servicios Energía	700.427,50		700.427,50	348.842,80
Alquiler Medidores de Obra	164.271,58		164.271,58	171.367,16
Ventas Internas de Energía		2.054.438,31	2.054.438,31	2.026.267,93
Ventas Materiales Eléctricos	725.535,54		725.535,54	415.574,75
Servicio Camiones Grúas	68.231,49		68.231,49	190.503,57
Utilización Interna de C. Grúas e Hidroelevador		15.083.250,01	15.083.250,01	11.208.214,52
Servicio Motocompresor		0,00	0,00	0,00
<b>Totales Sec. Energía Eléctrica:</b>	<b>134.324.108,04</b>	<b>17.137.688,32</b>	<b>151.461.796,36</b>	<b>173.392.674,78</b>
<b>SECCIÓN AGUA CORRIENTE</b>				
Servicio Agua Potable	14.187.624,12		14.187.624,12	15.238.289,20
Ingr. Constr. Sist. de Abastec. de Agua Potable		258.618,32	258.618,32	1.845.031,74
Ingr. por Conexiones Domiciliarias al Sistema		0,00	0,00	0,00
Venta Tanques Agua Potable	402.204,39		402.204,39	284.659,30
<b>Totales Sec. Agua Corriente:</b>	<b>14.589.828,51</b>	<b>258.618,32</b>	<b>14.848.446,83</b>	<b>17.367.980,24</b>
<b>SECCIÓN SEPELIOS</b>				
Servicios Normalizados	8.360.132,82		8.360.132,82	10.160.649,17
Otros Servicios	125.824,88		125.824,88	86.422,92
<b>Totales Sec. Sepelios:</b>	<b>8.485.957,70</b>	<b>0,00</b>	<b>8.485.957,70</b>	<b>10.247.072,09</b>
<b>SECCIÓN TELEVISIÓN</b>				
Abonos Mensuales TV	12.245.798,18		12.245.798,18	13.480.190,96
Abonos Servicio TV Digital	6.083.772,18		6.083.772,18	6.113.608,26
Tasas por Servicios TV	3.399,22	0,00	3.399,22	7.055,33
<b>Totales Sec. Televisión:</b>	<b>18.332.969,58</b>	<b>0,00</b>	<b>18.332.969,58</b>	<b>19.600.854,55</b>
<b>Transporte General:</b>	<b>175.732.863,83</b>	<b>17.396.306,64</b>	<b>193.129.170,47</b>	<b>220.608.581,66</b>

Véase mi Informe del  
21 de octubre de 2021

Maciel F. CAVALLERO  
SÍNDICO

Rubén D. ACOTTO  
TESORERO

Luis S. NALDINI  
PRESIDENTE

Nuri M. MUÑOZ  
SECRETARIA

**COOPERATIVA ELÉCTRICA "JOVITA" LIMITADA**  
Matrícula INAES N° 4842

**CUADRO I**  
(Pág. 2/2)

**VENTAS Y SERVICIOS POR SECCIÓN**

Por el ejercicio anual finalizado el 31/07/2021, comparativo con el período anterior.

CONCEPTO	CON ASOCIADOS	CON NO ASOCIADOS	TOTALES	
			Ejerc. 2021	Ejerc. 2020
<b>Transporte General:</b>	<b>175.732.863,83</b>	<b>17.396.306,64</b>	<b>193.129.170,47</b>	<b>220.608.581,66</b>
<b>SECCIÓN INTERNET</b>				
Abonos Mensuales Internet	20.199.127,66		20.199.127,66	22.109.982,85
Tasas por Servicio Internet	324,00		324,00	3.531,37
<b>Totales Sección Internet:</b>	<b>20.199.451,66</b>	<b>0,00</b>	<b>20.199.451,66</b>	<b>22.113.514,22</b>
<b>SECCIÓN ESTACIÓN DE SERV. GNC</b>				
Ventas Netas	5.582.907,55	2.392.674,67	7.975.582,22	8.867.257,79
Ingresos por Conceptos No Gravados	1.059.548,27	454.092,11	1.513.640,38	1.972.786,55
<b>Totales Sección Estación de Serv. GNC:</b>	<b>6.642.455,82</b>	<b>2.846.766,78</b>	<b>9.489.222,60</b>	<b>10.840.044,34</b>
<b>SECCIÓN RED DE GAS</b>				
Contribución Munic. por Mejoras	663.359,60		663.359,60	1.246.279,51
Ampliación Obra Externa Gas	125.565,58		125.565,58	8.469,51
Atención Técnica y Comercial		1.005.292,35	1.005.292,35	2.290.199,98
<b>Totales Sección Red de Gas:</b>	<b>788.925,18</b>	<b>1.005.292,35</b>	<b>1.794.217,53</b>	<b>3.544.949,00</b>
<b>Totales Ventas y Servicios:</b>	<b>203.363.696,49</b>	<b>21.248.365,77</b>	<b>224.612.062,26</b>	<b>257.107.089,22</b>

Véase mi Informe del  
21 de octubre de 2021

Maciel F. CAVALLERO  
SÍNDICO

Rubén D. ACOTTO  
TESORERO

Luis S. NALDINI  
PRESIDENTE

Nuri M. MUÑOZ  
SECRETARIA



## COOPERATIVA ELÉCTRICA "JOVITA" LIMITADA

Matrícula INAES N° 4842

## CUADRO II

### COSTOS DE VENTAS Y SERVICIOS POR SECCIÓN

Por el ejercicio anual finalizado el 31/07/2021, comparativo con el período anterior.

CONCEPTO	SECCIÓN ENERGÍA ELÉCTRICA	SECCIÓN AGUA CORRIENTE	SECCIÓN SEPÉLIOS	SECCIÓN TELEVISIÓN	SECCIÓN INTERNET	SECCIÓN E. S. GNC	SECCIÓN RED GAS	TOTALES	
								Ejerc. 2021	Ejerc. 2020
Compras de Energía / GNC	55.055.754,33					6.181.067,01		61.236.821,34	81.066.510,40
Sueldos y Cargas Sociales	0,00	5.688.233,04					1.954.828,35	7.643.061,39	8.467.429,23
Impuestos, Tasas y Contribuciones	16.316,88						183.253,36	16.316,88	20.114,90
Gastos de Mantenim. y Funcionamiento	517.644,31							700.897,67	610.357,70
Amortizaciones de Bienes de Uso	266.021,02	2.616.858,57						2.882.879,59	3.042.890,55
Gastos Explotación Camiones Grúas	3.705.441,42							3.705.441,42	2.544.588,80
Construcción Líneas Eléctricas p/Terceros	253.500,00							253.500,00	242.832,00
Costo Materiales p/Obra en Bo. Norte	0,00	0,00						0,00	0,00
Gastos de Tratamiento del Agua	2.292.374,99							2.292.374,99	2.182.551,57
Costo Vtas Pilares y Tanques y Acc. p/Agua	332.378,00	398.064,16						730.442,16	384.920,46
Costo de Ataúdes Utilizados			938.151,93					938.151,93	1.203.074,43
Gastos Servicios de Sepelios			26.585,99					26.585,99	87.108,86
Gastos, Aportes y Derechos por Emisión TV				10.220.923,78				10.220.923,78	12.060.311,68
Gastos transporte Señal Internet					12.063.669,63			12.063.669,63	11.769.643,78
<b>Costos en el Ejercicio</b>	<b>60.147.055,96</b>	<b>10.995.530,76</b>	<b>964.737,92</b>	<b>10.220.923,78</b>	<b>12.063.669,63</b>	<b>6.181.067,01</b>	<b>2.138.081,71</b>	<b>102.711.066,77</b>	<b>123.682.334,36</b>
<b>Costos en el Ejercicio Anterior</b>	<b>77.181.956,88</b>	<b>11.418.022,57</b>	<b>1.290.183,29</b>	<b>12.060.311,68</b>	<b>11.769.643,78</b>	<b>7.627.256,26</b>	<b>2.334.959,90</b>		

Véase mi Informe del  
21 de octubre de 2021

Maciel F. CAVALLERO  
SÍNDICO

Rubén D. ACOTTO  
TESORERO

Luis S. NALDINI  
PRESIDENTE

Nuri M. MUÑOZ  
SECRETARIA

<b>COOPERATIVA ELÉCTRICA "JOVITA" LIMITADA</b>										
<b>CUADRO III</b>										
<b>GASTOS DE COMERCIALIZACIÓN (Gastos Directos)</b>										
Por el ejercicio anual finalizado el 31 de julio de 2021, comparativo con el período anterior.										
CONCEPTO	S E C C I O N E S									TOTALES
	ENERGÍA ELÉCTRICA	AGUA CORRIENTE	SEPELIOS	TELEVISIÓN	INTERNET	E. S. GNC	RED GAS			
Sueldos y Jornales	20.260.235,81	0,00	1.880.116,83	3.002.451,02	1.767.317,32	1.397.663,97				28.307.784,95
Cargas Sociales	5.436.291,14	0,00	500.518,19	545.562,85	307.232,57	241.018,10				7.030.622,85
Otros Gastos en Personal	385.718,55	0,00	163.476,11	65.261,97	0,00	77.036,62				691.493,25
Por Uso de Automotores	1.312.618,14	544.221,77	117.029,16	172.766,81	2.775,45		79.388,39			2.228.799,72
Mantenimiento Redes Urbanas	6.214.647,89									6.214.647,89
Mantenimiento Alumbrado Público	1.311.249,54									1.311.249,54
Mantenimiento Red Rural	4.909.241,28									4.909.241,28
Otros Gastos de Mantenimiento	369.656,28									369.656,28
Honorarios Técnicos (Funcionamiento)	1.434.697,82	238.090,04		0,00	3.551.590,31	795.202,32	121.919,79			4.838.368,70
Otros Gastos de Funcionamiento	31.649,90			2.051.629,96						1.672.787,86
Impuestos, Tasas y Contribuciones	2.420.053,08	22.795,59	6.633,09							2.083.279,86
Amortizaciones de Bienes de Uso	14.883.026,30	5.140.386,17	290.162,92	5.091.935,70	4.966.965,34	436.974,34	3.345.132,18			2.449.481,76
Mantenimiento Planta y Sist. de Agua										29.014.196,78
Mantenimiento Salas Velatorias			251.040,14							5.140.386,17
Funcionamiento Salas Velatorias			1.569.217,17	0,00						251.040,14
Mantenimiento Sistema TV										1.569.217,17
<b>Totales</b>	<b>58.969.085,73</b>	<b>5.945.493,57</b>	<b>4.778.193,61</b>	<b>10.929.608,31</b>	<b>10.595.880,99</b>	<b>2.947.895,35</b>	<b>3.546.440,36</b>			<b>97.712.597,92</b>
<b>Totales del Ejercicio Anterior</b>	<b>61.370.250,73</b>	<b>5.928.548,16</b>	<b>4.511.417,48</b>	<b>9.285.776,15</b>	<b>9.317.150,98</b>	<b>4.175.340,62</b>	<b>3.602.322,75</b>			<b>98.190.806,87</b>

Véase mi Informe del  
21 de octubre de 2021

Maciel F. CAVALLERO  
SÍNDICO

Rubén D. ACOTTO  
TESORERO

Luis S. NALDINI  
PRESIDENTE

Nuri M. MUÑOZ  
SECRETARIA

## COOPERATIVA ELÉCTRICA "JOVITA" LIMITADA

Matrícula INAES N° 4842

## CUADRO IV

Pág. 1/4

### GASTOS DE ADMINISTRACIÓN (Indirectos Prorrateados)

Por el ejercicio anual finalizado el 31 de julio de 2021, comparativo con el período anterior.

C U E N T A S	S E C C I O N E S								TOTAL DE CONTROL
	ENERGÍA ELÉCTRICA	AGUA CORRIENTE	SEPELIOS	TELEVISIÓN	INTERNET	E. S. GNC	RED GAS		
	59,0%	10,0%	4,5%	9,0%	9,0%	5,5%	3,0%	100,0%	
Sueldos Personal Administrativo	7.152.032,14	1.212.208,84	545.493,98	1.090.987,95	1.090.987,95	666.714,86	363.662,65	12.122.088,37	
Sueldos Anuales Complementarios (P.A.)	493.646,34	83.668,87	37.650,99	75.301,98	75.301,98	46.017,88	25.100,68	836.688,72	
Contribuciones sobre Haberes (P.A.)	1.789.426,17	303.292,57	136.481,66	272.963,31	272.963,31	166.810,91	90.987,78	3.032.925,71	
Asignaciones No Remunerativas (P.A.)	196.436,80	33.294,37	14.982,47	29.964,94	29.964,94	18.311,91	9.988,30	332.943,73	
Recupero Contrib. Patronales - Decreto 814/01 (P.A.)	-135.159,22	-22.908,34	-10.308,75	-20.617,51	-20.617,51	-12.599,59	-6.872,50	-229.083,42	
Seguros Personal (P.A.)	154.057,69	26.111,47	11.750,16	23.500,33	23.500,33	14.361,31	7.833,44	261.114,73	
Otros Gastos en Personal (P.A.)	232.858,73	39.467,58	17.760,41	35.520,82	35.520,82	21.707,17	11.840,28	394.675,81	
Aportes Fecesor, 2% s/Sueldos (P.A.)	73.385,56	12.438,23	5.597,20	11.194,41	11.194,41	6.841,03	3.731,47	124.382,31	
Sueldos Personal Maestranza	503.698,15	85.372,57	38.417,66	76.835,31	76.835,31	46.954,91	25.611,76	853.725,67	
Sueldos Anuales Complementarios (P.M.)	43.364,11	7.349,85	3.307,43	6.614,86	6.614,86	4.042,42	2.204,96	73.498,49	
Contribuciones sobre Haberes (P.M.)	137.293,00	23.270,00	10.471,50	20.943,00	20.943,00	12.798,50	6.981,00	232.700,00	
Recupero Contrib. Patronales - Decreto 814/01 (P.M.)	-19.308,46	-3.272,62	-1.472,68	-2.945,36	-2.945,36	-1.799,94	-981,78	-32.726,20	
Seguros Personal (P.M.)	11.765,76	1.994,20	897,39	1.794,78	1.794,78	1.096,81	598,25	19.941,97	
Otros Gastos en Personal (P.M.)	6.181,96	1.047,79	471,51	943,01	943,01	576,28	314,34	10.477,90	
Asignaciones No Remunerativas (P.M.)	54.041,84	9.159,63	4.121,84	8.243,67	8.243,67	5.037,80	2.747,89	91.596,34	
Certificaciones Contables	29.308,52	4.967,55	2.235,40	4.470,79	4.470,79	2.732,15	1.490,26	49.675,46	
Abono Asesoramiento Contable e Impositivo	161.328,89	27.343,88	12.304,75	24.609,49	24.609,49	15.039,13	8.203,16	273.438,79	
Honorarios Jurídicos	0,00	0,00	0,00	0,00	0,00	0,00	0,00	0,00	
Otros Honorarios Profesionales	0,00	0,00	0,00	0,00	0,00	0,00	0,00	0,00	
<b>Transporte:</b>	<b>10.884.357,98</b>	<b>1.844.806,44</b>	<b>830.162,92</b>	<b>1.660.325,78</b>	<b>1.660.325,78</b>	<b>1.014.643,54</b>	<b>553.441,94</b>	<b>18.448.064,38</b>	

Véase mi Informe del  
21 de octubre de 2021

Maciel F. CAVALLERO  
SÍNDICO

Rubén D. ACOTTO  
TESORERO

Luis S. NALDINI  
PRESIDENTE

Nuri M. MUÑOZ  
SECRETARIA

## COOPERATIVA ELÉCTRICA "JOVITA" LIMITADA

Matrícula INAES N° 4842

CUADRO IV  
Pág. 2/4

### GASTOS DE ADMINISTRACIÓN (Indirectos Prorrateados)

Por el ejercicio anual finalizado el 31 de julio de 2021, comparativo con el período anterior.

C U E N T A S	S E C C I O N E S										TOTAL DE CONTROL
	ENERGÍA ELÉCTRICA 59,0%	AGUA CORRIENTE 10,0%	SEPELIOS 4,5%	TELEVISIÓN 9,0%	INTERNET 9,0%	E. S. GNC 5,5%	RED GAS 3,0%			100,0%	
<b>Transporte:</b>	<b>10.884.357,98</b>	<b>1.844.806,44</b>	<b>830.162,92</b>	<b>1.660.325,78</b>	<b>1.660.325,78</b>	<b>1.014.643,54</b>	<b>553.441,94</b>			<b>18.448.064,38</b>	
Seguro Accidentes Personales	49.809,98	8.442,37	3.799,07	7.598,13	7.598,13	4.643,30	2.532,71			84.423,69	
Manten. Edificio y Mejoras	0,00	0,00	0,00	0,00	0,00	0,00	0,00			0,00	
Manten. Inst., M. y Máq. de Of.	224.934,97	38.124,57	17.156,06	34.312,11	34.312,11	20.968,51	11.437,39			381.245,72	
Teléfono	254.549,13	43.143,92	19.414,76	38.829,53	38.829,53	23.729,16	12.943,18			431.439,21	
Otras Comunicaciones	108.318,40	18.359,05	8.261,57	16.523,15	16.523,15	10.097,48	5.507,70			183.590,50	
Cuotas Sostentamiento Fecescor	163.736,00	27.751,86	12.488,34	24.976,68	24.976,68	15.263,53	8.325,55			277.518,64	
Gastos de Asamblea	69.378,38	11.759,05	5.291,57	10.583,14	10.583,14	6.467,48	3.527,72			117.590,48	
Comisiones y Gastos Bancarios	415.576,71	70.436,73	31.696,53	63.393,06	63.393,06	38.740,20	21.131,02			704.367,31	
Fletes	472.411,87	80.069,81	36.031,41	72.062,83	72.062,83	44.038,39	24.020,94			800.698,08	
Limpieza y Conservación	110.157,66	18.670,79	8.401,86	16.803,71	16.803,71	10.268,93	5.601,24			186.707,90	
Alquileres	112.052,28	18.991,91	8.546,36	17.092,72	17.092,72	10.445,55	5.697,58			189.919,12	
Papelaría y Útiles	455.541,77	77.210,47	34.744,71	69.489,42	69.489,42	42.465,76	23.163,15			772.104,70	
Gastos de Publicidad	106.660,04	18.077,97	8.135,09	16.270,18	16.270,18	9.942,89	5.423,38			180.779,73	
Gastos de Representación	51.387,46	8.709,74	3.919,38	7.838,77	7.838,77	4.790,36	2.612,91			87.097,39	
Viáticos y Movilidad	303.255,47	51.399,23	23.129,65	46.259,31	46.259,31	28.269,58	15.419,77			513.992,32	
Gastos Programación y Atenc. Computadoras	1.045.433,03	177.192,04	79.736,42	159.472,84	159.472,84	97.455,62	53.157,60			1.771.920,39	
Gastos Consejo de Administración	12.945,41	2.194,14	987,36	1.974,72	1.974,72	1.206,78	658,25			21.941,38	
<b>Transporte:</b>	<b>14.840.506,54</b>	<b>2.515.340,09</b>	<b>1.131.903,06</b>	<b>2.263.806,08</b>	<b>2.263.806,08</b>	<b>1.383.437,06</b>	<b>754.602,03</b>			<b>25.153.400,94</b>	

Véase mi Informe del  
21 de octubre de 2021



Maciel F. CAVALLERO  
SÍNDICO



Rubén D. ACOTTO  
TESORERO



Luis S. NALDINI  
PRESIDENTE



Nuri M. MUÑOZ  
SECRETARIA

**COOPERATIVA ELÉCTRICA "JOVITA" LIMITADA**  
 Matrícula INAES N° 4842

**CUADRO IV**  
 Pág. 3/4

**GASTOS DE ADMINISTRACIÓN (Indirectos Prorrateados)**

Por el ejercicio anual finalizado el 31 de julio de 2021, comparativo con el periodo anterior.

C U E N T A S	S E C C I O N E S							TOTAL DE CONTROL
	ENERGÍA ELÉCTRICA 59,0%	AGUA CORRIENTE 10,0%	SEPELIOS 4,5%	TELEVISIÓN 9,0%	INTERNET 9,0%	E. S. GNC 5,5%	RED GAS 3,0%	
<b>Transporte:</b>	<b>14.840.506,54</b>	<b>2.515.340,09</b>	<b>1.131.903,06</b>	<b>2.263.806,08</b>	<b>2.263.806,08</b>	<b>1.383.437,06</b>	<b>754.602,03</b>	<b>25.153.400,94</b>
Seguro Respons. Civil s/Antena	0,00	0,00	0,00	0,00	0,00	0,00	0,00	0,00
Seguro Inc. y Robo M. y Ut. Of.	21.622,84	3.664,89	1.649,20	3.298,40	3.298,40	2.015,69	1.099,46	36.648,88
Higiene y Seguridad	260.939,29	44.227,00	19.902,15	39.804,30	39.804,30	24.324,85	13.268,09	442.269,98
Tramitaciones	204.914,65	34.731,30	15.629,08	31.258,17	31.258,17	19.102,21	10.419,38	347.312,96
Comisiones por Cobranza Bancaria de Liq. Mens.	5.756,54	975,69	439,06	878,12	878,12	536,63	292,69	9.756,85
Impuesto Ley de Competitividad	1.097.311,47	185.985,00	83.693,25	167.386,50	167.386,50	102.291,75	55.795,48	1.859.849,95
Gastos Consumo Gas	28.023,57	4.749,76	2.137,39	4.274,78	4.274,78	2.612,37	1.424,93	47.497,58
Seguro Valores en Custodia	8.685,39	1.472,10	662,45	1.324,89	1.324,89	809,66	441,62	14.721,00
Comisiones Pago Fácil	864.027,74	146.445,38	65.900,42	131.800,84	131.800,84	80.544,96	43.933,62	1.464.453,80
Sueldos Personal Obras	1.006.693,90	170.626,08	76.781,74	153.563,48	153.563,48	93.844,35	51.187,81	1.706.260,84
S.A.C. Personal Obras	76.222,15	12.919,01	5.813,55	11.627,11	11.627,11	7.105,45	3.875,70	129.190,08
Asignación No Remun. Pers. Obras	0,00	0,00	0,00	0,00	0,00	0,00	0,00	0,00
Contrib. s/Haberes Pers. Obras	234.026,33	39.665,48	17.849,47	35.698,93	35.698,93	21.816,01	11.899,65	396.654,80
Recup. Contrib. Patron. Pers. Obras - D. 814/01	-32.437,21	-5.497,83	-2.474,02	-4.948,05	-4.948,05	-3.023,81	-1.649,36	-54.978,33
Seguros Personal Obras	18.468,88	3.130,32	1.408,64	2.817,29	2.817,29	1.721,68	939,09	31.303,19
Otros Gastos Personal Obras	23.001,96	3.898,64	1.754,39	3.508,77	3.508,77	2.144,25	1.169,59	38.986,37
<b>Transporte:</b>	<b>18.657.764,04</b>	<b>3.162.332,91</b>	<b>1.423.049,83</b>	<b>2.846.099,61</b>	<b>2.263.806,08</b>	<b>1.739.283,11</b>	<b>948.699,78</b>	<b>31.623.328,89</b>

 Véase mi Informe del  
 21 de octubre de 2021



**Maciel F. CAVALLERO**  
 SINDICO



**Rubén D. ACOTTO**  
 TESORERO



**Luis S. NALDINI**  
 PRESIDENTE



**Nuri M. MUÑOZ**  
 SECRETARIA

## COOPERATIVA ELÉCTRICA "JOVITA" LIMITADA

Matrícula INAES N° 4842

### GASTOS DE ADMINISTRACIÓN (Indirectos Prorrateados)

Por el ejercicio anual finalizado el 31 de julio de 2021, comparativo con el período anterior.

CUADRO IV  
Pág. 4/4

C U E N T A S	S E C C I O N E S								TOTAL DE CONTROL
	ENERGÍA ELÉCTRICA 59,0%	AGUA CORRIENTE 10,0%	SEPELIOS 4,5%	TELEVISIÓN 9,0%	INTERNET 9,0%	E. S. GNC 5,5%	RED GAS 3,0%	100,0%	
<b>Transporte:</b>	<b>18.657.764,04</b>	<b>3.162.332,91</b>	<b>1.423.049,83</b>	<b>2.846.099,61</b>	<b>2.263.806,08</b>	<b>1.739.283,11</b>	<b>948.699,78</b>	<b>31.623.328,99</b>	
Contrib. p/Fondo Desempleo	78.966,10	13.384,09	6.022,84	12.045,68	12.045,68	7.361,25	4.015,21	133.840,85	
Reinscripción IERIC	11.523,23	1.953,09	878,89	1.757,78	1.757,78	1.074,20	585,93	19.530,90	
Sueldos Personal C. Distr.	335.524,85	56.868,62	25.590,88	51.181,76	51.181,76	31.277,74	17.060,57	568.686,18	
S.A.C. Personal C. Distr.	40.817,73	6.918,26	3.113,22	6.226,43	6.226,43	3.805,04	2.075,49	69.182,60	
Asignación No Remun. Pers. C. D.	14.630,96	2.479,82	1.115,92	2.231,84	2.231,84	1.363,90	743,95	24.798,23	
Contrib. s/Haberes Pers. C. D.	88.588,75	15.015,04	6.756,77	13.513,54	13.513,54	8.258,27	4.504,51	150.150,42	
Seguros Personal C. Distr.	10.660,87	1.806,93	813,12	1.626,23	1.626,23	993,81	542,08	18.069,27	
Otros Gastos Personal C. Distr.	10.756,18	1.823,08	820,39	1.640,77	1.640,77	1.002,70	546,93	18.230,82	
Recup. Contrib. Patron. Pers. C.D. - D. 814/01	-16.745,39	-2.838,20	-1.277,19	-2.554,38	-2.554,38	-1.561,01	-851,46	-28.382,01	
Seguros Automotores Administr.	17.434,54	2.955,01	1.329,75	2.659,51	2.659,51	1.625,25	886,49	29.550,06	
Mantenimiento Automotores Administr.	10.261,74	1.739,28	782,68	1.565,35	1.565,35	956,60	521,78	17.392,78	
Combust. y Lubric. Automat. Administr.	27.427,87	4.648,79	2.091,96	4.183,91	4.183,91	2.556,84	1.394,63	46.487,91	
Amortizaciones:	247.399,43	41.932,11	18.869,45	37.738,90	37.738,90	23.062,66	12.579,62	419.321,07	
Inst., Máq., Muebles y Útiles de Oficina	87.888,11								
Automotores Administración	127.890,50								
<b>Totales del Ejercicio:</b>	<b>19.535.010,90</b>	<b>3.311.018,83</b>	<b>1.489.958,51</b>	<b>2.979.916,93</b>	<b>2.979.916,93</b>	<b>1.821.060,36</b>	<b>993.305,51</b>	<b>33.110.187,97</b>	
<b>Totales del Ejercicio Anterior:</b>	<b>18.597.062,61</b>	<b>3.152.044,58</b>	<b>1.418.420,03</b>	<b>2.836.840,04</b>	<b>2.836.840,04</b>	<b>1.733.624,50</b>	<b>945.613,29</b>	<b>31.520.445,09</b>	

Véase mi Informe del  
21 de octubre de 2021

Maciel F. CAVALLERO  
SÍNDICO

Rubén D. ACOTTO  
TESORERO

Luis S. NALDINI  
PRESIDENTE

Nuri M. MUÑOZ  
SECRETARIA

COOPERATIVA ELÉCTRICA "JOVITA" LIMITADA

Matrícula INAES N° 4842

CUADRO V

Pág. 1/2

## CUADRO GENERAL DE RESULTADOS

Por el ejercicio anual finalizado el 31 de julio de 2021.

### RESULTADOS POR LA GESTIÓN COOPERATIVA:

.Sección Energía Eléctrica		(Excedente)	12.810.643,77	
.Sección Agua Corriente		(Pérdida)	-5.403.596,33	
.Sección Sepelios		(Excedente)	1.253.067,66	
.Sección Televisión		(Pérdida)	-5.797.479,44	
.Sección Internet		(Pérdida)	-5.440.015,89	
.Sección Estación de Servicio GNC		(Pérdida)	-1.460.800,12	
.Sección Red de Gas		(Pérdida)	-4.883.610,05	-8.921.790,40

### Clasificación del resultado por la gestión cooperativa

• Con Asociados	(Pérdida)	-7.102.675,44		
• Con No Asociados	(Pérdida)	-1.819.114,96		

### RESULTADOS AJENOS A LA GESTIÓN COOPERATIVA:

#### Resultados Financieros y por Tenencia (con Recpam)

#### Resultados Positivos:

#### • Por Derecho de Uso Resid. Universitarias:

.Colaboraciones Recibidas	36.761,85			
.Mantenim. Resid. Estudiantiles	-35.200,00	1.561,85		

#### • Por Aula Virtual Universidad Siglo 21:

.Reintegros Obtenidos	1.128.550,31			
.Gtos. Mantenim. Aula Virtual	-870.354,76			
.Participación Municipio	-129.097,78	129.097,77		

#### • Por Comisión Cobranza Tasa de Salud Municipal

		268.215,75		
--	--	------------	--	--

#### • Por Donaciones Recibidas

		621.506,24		
--	--	------------	--	--

#### • Por Subsidio del INAES

		3.569.000,00		
--	--	--------------	--	--

#### • Por Subsidio ENACOM

		361.606,14	4.950.987,75	
--	--	------------	--------------	--

#### • Por Venta de Bienes de Uso

#### Resultados Negativos:

#### • Amortizac. Telecentro y Accesorios

		-8.275,90		
--	--	-----------	--	--

<b>Transporte:</b>	<b>0,00</b>	<b>-8.275,90</b>	<b>-3.138.339,39</b>	<b>-8.921.790,40</b>
--------------------	-------------	------------------	----------------------	----------------------

Véase mi Informe del  
21 de octubre de 2021

Maciel F. CAVALLERO  
SÍNDICO

Rubén D. ACOTTO  
TESORERO

Luis S. NALDINI  
PRESIDENTE

Nuri M. MUÑOZ  
SECRETARIA

**COOPERATIVA ELÉCTRICA "JOVITA" LIMITADA**

Matrícula INAES N° 4842

**CUADRO V**

Pág. 2/2

**CUADRO GENERAL DE RESULTADOS**

Por el ejercicio anual finalizado el 31 de julio de 2021

<b>Transporte:</b>	<b>0,00</b>	<b>-8.275,90</b>	<b>-3.138.339,39</b>	<b>-8.921.790,40</b>
• Amortizac. Elementos Ortopedia		-16.662,60		
• Contribución p/Fdo. Educ. y Prom. Coop.		-1.501.446,67		
• Donaciones a Entidades de Bien Público		-212.343,63	-1.738.728,80	-4.877.068,19
<b>Pérdida Final del Ejercicio</b>				<b>-13.798.858,59</b>

Véase mi Informe del  
21 de octubre de 2021



**Maciel F. CAVALLERO**  
SÍNDICO



**Rubén D. ACOTTO**  
TESORERO



**Luis S. NALDINI**  
PRESIDENTE



**Nuri M. MUÑOZ**  
SECRETARIA



**COOPERATIVA ELÉCTRICA "JOVITA" LIMITADA**

Matrícula INAES N° 4842

**ANEXO A**

Pág. 1/3

## FORMULARIO DE DATOS ESTADÍSTICOS REQUERIDO POR LA RESOLUCIÓN I.N.A.C. 375/89

### 1. IDENTIFICACIÓN DE LA COOPERATIVA:

1.1 DENOMINACIÓN: Cooperativa Eléctrica "Jovita" Limitada

1.2 MATRÍCULA N° 4842

1.4 LOCALIDAD: Jovita

1.6 PROVINCIA: Córdoba

1.7 ACTIVIDAD PRINCIPAL: Distribución de energía eléctrica

1.8 ACTIVIDAD SECUNDARIA: Televisión por cable

1.9 ASOCIADA A COOPERATIVA DE GRADO SUPERIOR: Sí

1.10 ¿A CUÁL?: Federación de Cooperativas Eléctricas y de Obras y Servicios Públicos de la Provincia de Córdoba (Fecesor)

1.3 DOMICILIO: Roque Saenz Peña 269

1.5 CÓDIGO POSTAL: 6127

### 2. ASOCIADOS:

2.1 CANTIDAD TOTAL: 4.687

2.2 CANTIDAD TOTAL ACTIVA (que opera regularmente): 3.323

2.3 CANTIDAD POR JURISDICCIÓN: CÓRDOBA: 4.687

### 3. OPERATORIA:

3.1 CIERRE BALANCE AL 31 DE JULIO DE 2021

3.2 MONTO TOTAL FACTURADO:

MERCADO INTERNO: 224.612.062,26

MERCADO EXTERNO: 0,00

3.3 VOLUMEN TOTAL DE PRODUCCIÓN O COMPRAS: 15.169.243 kWh

3.4 VOLUMEN TOTAL DE PRODUCCIÓN O VENTAS: 14.718.845 kWh

3.5 OPERACIONES DISCRIMINADAS POR SECCIÓN O PRODUCTO (en orden de mayor a menor):

SECCIÓN	CANTIDAD	MONTO DE OPERACIONES
1. ENERGÍA ELÉCTRICA	38.153	151.461.796,36
2. INTERNET	23.502	20.199.451,66
3. TELEVISIÓN	30.330	18.332.969,58
4. AGUA CORRIENTE	27.861	14.848.446,83
5. ESTAC. DE SERV. GNC	4.795	9.489.222,60
6. SEPELIOS	36.401	8.485.957,70
7. RED DE GAS	1	1.794.217,53

Véase mi Informe del  
21 de octubre de 2021



Maciel F. CAVALLERO  
SÍNDICO



Rubén D. ACOTTO  
TESORERO



Luis S. NALDINI  
PRESIDENTE



Nuri M. MUÑOZ  
SECRETARIA

COOPERATIVA ELÉCTRICA "JOVITA" LIMITADA

Matrícula INAES N° 4842

ANEXO A

Pág. 2/3

## FORMULARIO DE DATOS ESTADÍSTICOS REQUERIDO POR LA RESOLUCIÓN I.N.A.C. 375/89

## 3.6 COMERCIALIZACIÓN O DISTRIBUCIÓN EN FORMA: Directa, en su totalidad

3.6.1 IMPORTACIONES: No hubo

3.6.2 EXPORTACIONES: No hubo

	MONTO
3.7 INVERSIONES EN ACTIVO FIJO REALIZADAS EN EL EJERCICIO .....	51.565.124,48
3.8 EGRESOS FINANCIEROS .....	0,00
3.9 PÉRDIDAS .....	-17.545.485,94
3.10 EXCEDENTES .....	8.623.695,54
3.11 CAPITAL COOPERATIVO SUSCRITO .....	59.632.878,41
3.12 CAPITAL SOCIAL COOPERATIVO INTEGRADO .....	59.125.285,43
3.13 RESERVAS	
3.13.1 ESPECIAL ART. 42 LEY 20.337 .....	27.223.182,63
3.13.2 LEGAL .....	2.112.484,49
3.13.3 POR REVALÚOS CONTABLES TÉCNICOS .....	0,00
3.13.4 AJUSTE DEL CAPITAL .....	653.895.696,39
3.13.5 AJUSTE TOTAL DEL PATRIMONIO COOP. NETO .....	0,00
3.13.6 OTROS .....	0,00

## 4. PERSONAL Y ASOCIADOS OCUPADOS EN LA COOPERATIVA:

4.1 CATEGORÍA	4.2 FIJOS		4.3 EVENTUALES	
	CANTIDAD	TOT. REMUN.	CANTIDAD	TOT. REMUN.
4.1.1 PROFESIONALES Y TÉCNICOS	4	9.115.636,00	0	0,00
4.1.2 ADMINISTRATIVOS	6	4.724.368,00	0	0,00
4.1.3 OPERARIOS PERSONAL DE PLANTA	20	22.568.493,00	4	1.528.013,00
<b>TOTALES:</b>	<b>30</b>	<b>36.408.497,00</b>	<b>4</b>	<b>1.528.013,00</b>

## 5. PARTICIPACIÓN COOPERATIVA:

5.1 FECHA ÚLTIMA ASAMBLEA GENERAL ORDINARIA O EXTRAORDINARIA: 16/03/2021 - ACTA N° 74

5.1.1 CANTIDAD DE ASOCIADOS QUE CONCURRIERON: 22

Véase mi Informe del  
21 de octubre de 2021

Maciel F. CAVALLERO  
SÍNDICO

Rubén D. ACOTTO  
TESORERO

Luis S. NALDINI  
PRESIDENTE

Nuri M. MUÑOZ  
SECRETARIA

COOPERATIVA ELÉCTRICA "JOVITA" LIMITADA

Matrícula INAES N° 4842

ANEXO A

Pág. 3/3

## FORMULARIO DE DATOS ESTADÍSTICOS REQUERIDO POR LA RESOLUCIÓN I.N.A.C. 375/89

5.2 COOPERATIVA VINCULADA A ORGANIZACIÓN JUVENIL: NO

5.3 CANTIDAD DE MUJERES ASOCIADAS: 1.405

5.3.1 CANTIDAD DE MUJERES EN EL CONSEJO: 2

5.3.2 PORCENTAJE DE MUJERES SOBRE TOTAL DE MIEMBROS DEL CONSEJO DE ADMINISTRACIÓN: 16,67%

## 6. EDUCACIÓN Y CAPACITACIÓN COOPERATIVAS:

CURSOS		
	PARA ASOCIADOS	PARA LA COMUNIDAD
6.1 CANTIDAD DE CURSOS	0	0
6.2 CANTIDAD DE CONCURRENTES	0	0
6.3 MONTO INVERTIDO	0,00	0,00
6.4 ASISTENCIA DE LOS INTEGRANTES DEL CONSEJO DE ADMINISTRACIÓN: SI		

## 7. FONDO PARA EDUCACIÓN Y PROMOCIÓN COOPERATIVAS (LEY 23.427):

7.1 IMPORTES DEPOSITADOS EN EL EJERCICIO Total: 1.332.830,03

## 8. PERSONA RESPONSABLE DE BRINDAR LA PRECEDENTE INFORMACIÓN Y DE SER NECESARIO PODER AMPLIARLA:

APELLIDO Y NOMBRE: NALDINI, LUIS S.

CARGO: PRESIDENTE

TELÉFONO: 03385-498165

FECHA DE CONSIGNACIÓN DE DATOS: 07/10/2021

Véase mi Informe del  
21 de octubre de 2021

Maciel F. CAVALLERO  
SÍNDICO

Rubén D. ACOTTO  
TESORERO

Luis S. NALDINI  
PRESIDENTE

Nuri M. MUÑOZ  
SECRETARIA

## COOPERATIVA ELÉCTRICA "JOVITA" LIMITADA - ANEXO B

Matrícula INAES N° 4842

### Datos e Índices Económico-Financieros Requeridos por el INAES

Por el Ejercicio anual finalizado el 31 de julio de 2021

#### 1. Consideraciones Generales

**1.1.** La Cooperativa Eléctrica “Jovita” Limitada, matrícula INAES N° 4842, con domicilio en la calle Roque S. Peña N° 269, de la localidad de Jovita, es una entidad de primer grado, su principal actividad es la distribución de energía eléctrica, contaba al 31 de julio de 2021 con 4.687 asociados y poseía a la fecha citada un plantel en relación de dependencia integrado por 34 personas.

**1.2.** Las tareas administrativas fueron realizadas por siete personas, con la supervisión directa del Gerente de la Entidad. A partir del mes de noviembre de 2010 se utiliza, en las mismas oficinas de “Celjo”, un sistema integral de facturación y registración contable, denominado “Procoop”, especialmente diseñado para entidades cooperativas. Además, se contratan los servicios de un estudio profesional de nuestra localidad para recibir asesoramiento impositivo y contable. El Plan de Cuentas actualmente contempla la división en siete secciones (Electricidad, Agua Corriente, Sepelios, Televisión, Internet, Estación de Servicios de GNC y Red de Gas Natural), destinando además un capítulo a resultados financieros y otro agrupamiento especial para rubros que no tienen un tratamiento individualizado.

**1.3.** En lo que respecta a la contabilidad, además de los registros específicos legalmente exigidos en esta materia, la Cooperativa cuenta con el Registro de Asociados en donde se anotan los distintos movimientos que se producen a lo largo del ejercicio.

**1.4.** El capital suscripto por los asociados es de \$59.632.878,41; estando integrado en la suma de \$59.125.285,43 a la fecha de cierre del ejercicio analizado.

**1.5.** El período que nos ocupa es el comprendido entre el 01 de agosto de 2020 y el 31 de julio de 2021, lapso coincidente con el 61° Ejercicio Económico de la Cooperativa. Las registraciones contables se encuentran transcritas hasta la citada fecha de cierre.

**1.6.** La Entidad, al cierre del ejercicio tratado, no registra aplicaciones pendientes del “Fondo de Acción Asistencial y Laboral o para Estímulo del Personal” y del “Fondo de Educación y Capacitación Cooperativas”. La existencia de importantes pérdidas acumuladas, determinadas por aplicación del ajuste por inflación desde el período anual finalizado el 31/07/2019, inclusive, ha impedido la constitución posterior de estos fondos.

En el ejercicio que nos ocupa se percibió un subsidio del INAES, de \$3.569.000,00, que se utilizó para la adquisición de medidores inteligentes de energía eléctrica.

**1.7.** En los estados contables con sus notas, anexos y cuadros complementarios se brinda información detallada sobre todos los rubros de activo, pasivo y resultados. Por todo ello, no se incluye el anexo a que se refiere el punto 2.10 del Anexo I de la Resolución 155/80 del ex INAC.

## 2. Análisis Económico-Financiero

**2.1.** A continuación, mediante el uso de índices comparados con los del período anual anterior, se brinda información sobre la situación económico-financiera de la Entidad.

	Ejerc. 2021	Ejerc. 2020
<b>Índice de Solvencia</b>		
(Patrimonio Neto / Pasivo Total)	12,07	11,26

Al ser mayor a uno indica una participación del capital propio superior a la de los acreedores en la financiación del activo.

	Ejerc. 2021	Ejerc. 2020
<b>Índice de Endeudamiento</b>		
(Pasivo Total / Patrimonio Neto)	0,08	0,09

Consecuente con el buen índice de solvencia arriba expuesto es muy bajo el nivel de endeudamiento.

	Ejerc. 2021	Ejerc. 2020
<b>Índice de Liquidez Corriente</b>		
(Activo Corriente / Pasivo Corriente)	2,41	2,55

Por cada \$1,00 de deuda con vencimiento no mayor a 12 meses (pasivo corriente), se cuenta con \$2,41 en el activo capaz de transformarse en dinero en el mismo lapso (activo corriente). Hay una merma de \$0,14 en relación con el año anterior.

## Índice de Liquidez Inmediata

((Activo Corriente - Bs. de Cambio - Otros Activos) / Pasivo Corriente)

Ejerc. 2021

Ejerc. 2020

2,38

2,52

Este indicador es más exigente que el anterior, pues el numerador se restringe al activo disponible o capaz de transformarse en efectivo con mucha facilidad y se excluyen entonces los “Bienes de Cambio” y los ítems de “Otros Activos”, que no siempre suelen gozar de una rápida capacidad de conversión. Por cada \$1,00 de deuda con vencimiento no mayor a 12 meses (pasivo corriente), se cuenta en el activo líquido, o potencialmente líquido, con \$2,38. Hay una caída de \$0,14 respecto del año anterior.

## Índice de Inmovilización

(Activo No Corriente / Activo Total)

0,86

0,82

Hubo un leve aumento en este índice que refleja la proporción de los componentes fijos (Créditos de largo plazo, Inversiones, Bienes de Uso y Otros Activos no corrientes) en el activo total, pasando del 82% al 86%.

**2.2.** Las precisiones cualitativas y numéricas sobre las causas de las variaciones experimentadas en las disponibilidades, durante el ejercicio, han sido expuestas en el “Estado de Flujo de Efectivo” que forma parte de los estados básicos, al cual ahora nos remitimos.

## 3. Situación frente a la contribución para el fondo para educación y promoción cooperativa (Ley 23.427)

**3.1.** Cumpliendo con la Resolución 583/89 del INAC, hoy Instituto Nacional de Asociativismo y Economía Social (INAES), informamos que la Entidad se encuentra alcanzada por la Contribución destinada al Fondo aludido en el título.

**3.2.** La Cooperativa está inscripta en la AFIP, bajo C.U.I.T. N° 30-54576667-8.

**3.3.** El 16/12/2020 se presentó la declaración jurada por el año 2020, determinándose un tributo de \$1.046.958,43.

**3.4.** Durante el ejercicio que tratamos se abonaron 7 anticipos, imputables al período fiscal 2021, de \$94.226,26 cada uno.

**3.5.** Al cierre del ejercicio se efectuó la correspondiente provisión, de \$1.501.446,67, para el pago de la contribución de marras por el período fiscal 2021.

Véase mi Informe del  
21 de octubre de 2021

Maciel F. CAVALLERO  
SÍNDICO

Rubén D. ACOTTO  
TESORERO

Luis S. NALDINI  
PRESIDENTE

Nuri M. MUÑOZ  
SECRETARIA





# Informe del Síndico

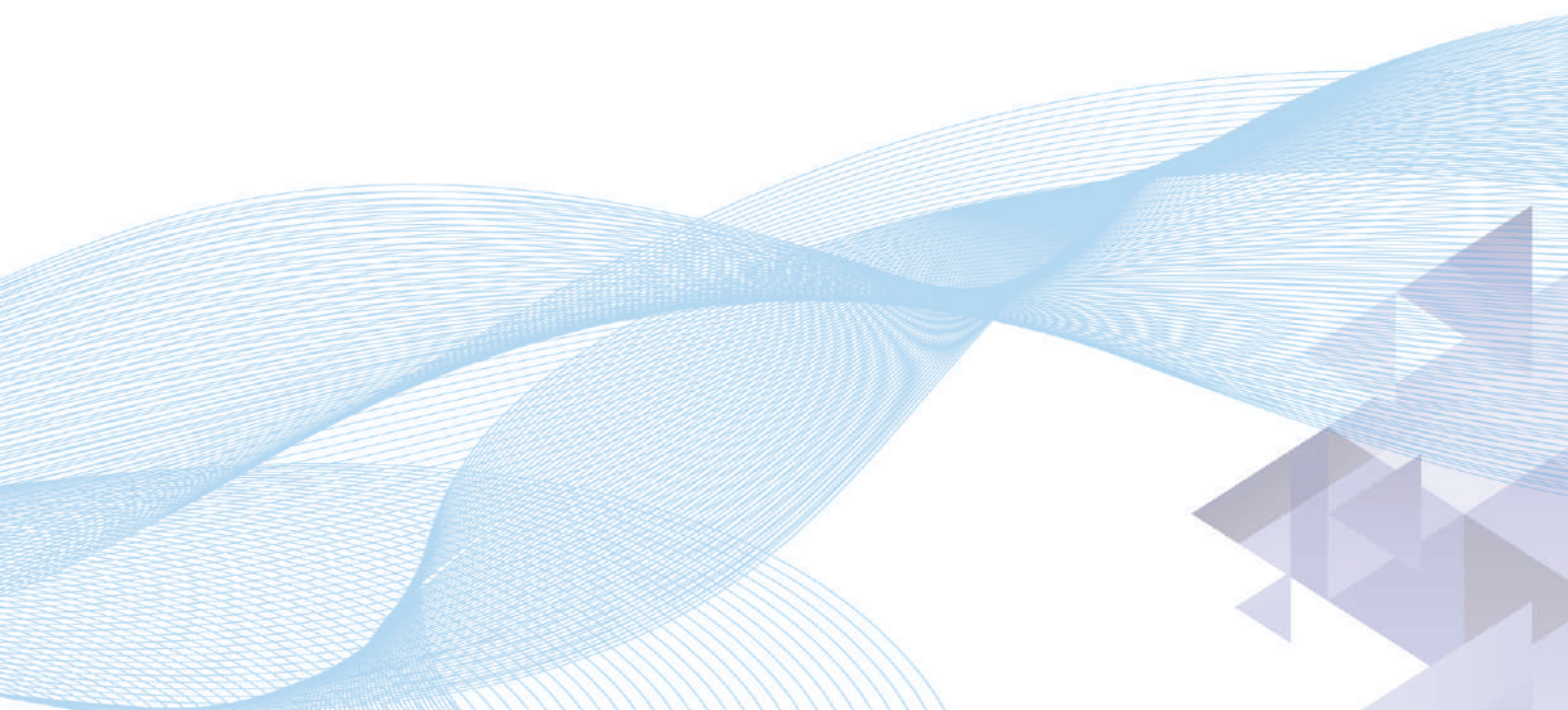





## Señores Asocidos:

Cumpliendo con las correspondientes normas legales y estatutarias vigentes elevo a la Honorable Asamblea este informe anual, con el que emito opinión sobre la documentación brindada por el Consejo de Administración, en la que se refleja la actuación de ese Órgano en el sexagésimo primer (61º) ejercicio económico, finalizado el 31 de julio de 2021.

Mi actividad de control se basó en la revisión integral de los registros contables y en un muestreo de los comprobantes en que se basan sus anotaciones. Además enfoqué mi atención en las operaciones de Inventario y Balance General, como así también en el criterio aplicado al confeccionar los Estados Contables Básicos, Cuadros de Resultados General y Seccionales, Anexos y Notas, verificando que hubo un fiel respeto de las disposiciones legales y técnicas vigentes. En ese sentido he comprobado que se consideraron, en la preparación de los estados contables referidos, las disposiciones de la Resolución Técnica N° 24 de la Facpce, norma profesional dirigida específicamente a los entes cooperativos, consensuada con el INAES y de cumplimiento obligatorio a partir del 01 de enero de 2009. También en el ejercicio que trato se aplicó el ajuste por inflación cumpliendo con la Resolución de Gobierno N° 539/18 de la FACPCE y su Resolución Técnica N° 6/84, y a su vez con la Resolución N° 419/19 del INAES. Con respecto a la “Memoria” expuesta por el Órgano de Administración, entiendo que constituye un informe amplio y prolijo de las distintas actividades desarrolladas por “Celjo” en el período anual que me ocupa.

Como lógica conclusión del buen resultado obtenido en la tarea de fiscalización descrita en el párrafo anterior, sugiero la aprobación de lo actuado por quienes tuvieron a su cargo la administración de la Cooperativa durante el ejercicio anual terminado el 31 de julio de 2021.

Ya terminando agradezco a los Señores Asociados la confianza brindada y me despido con un respetuoso saludo.

Jovita, 21 de octubre de 2021.

Cr. Maciel F. CAVALLERO  
SÍNDICO





Informe del Auditor

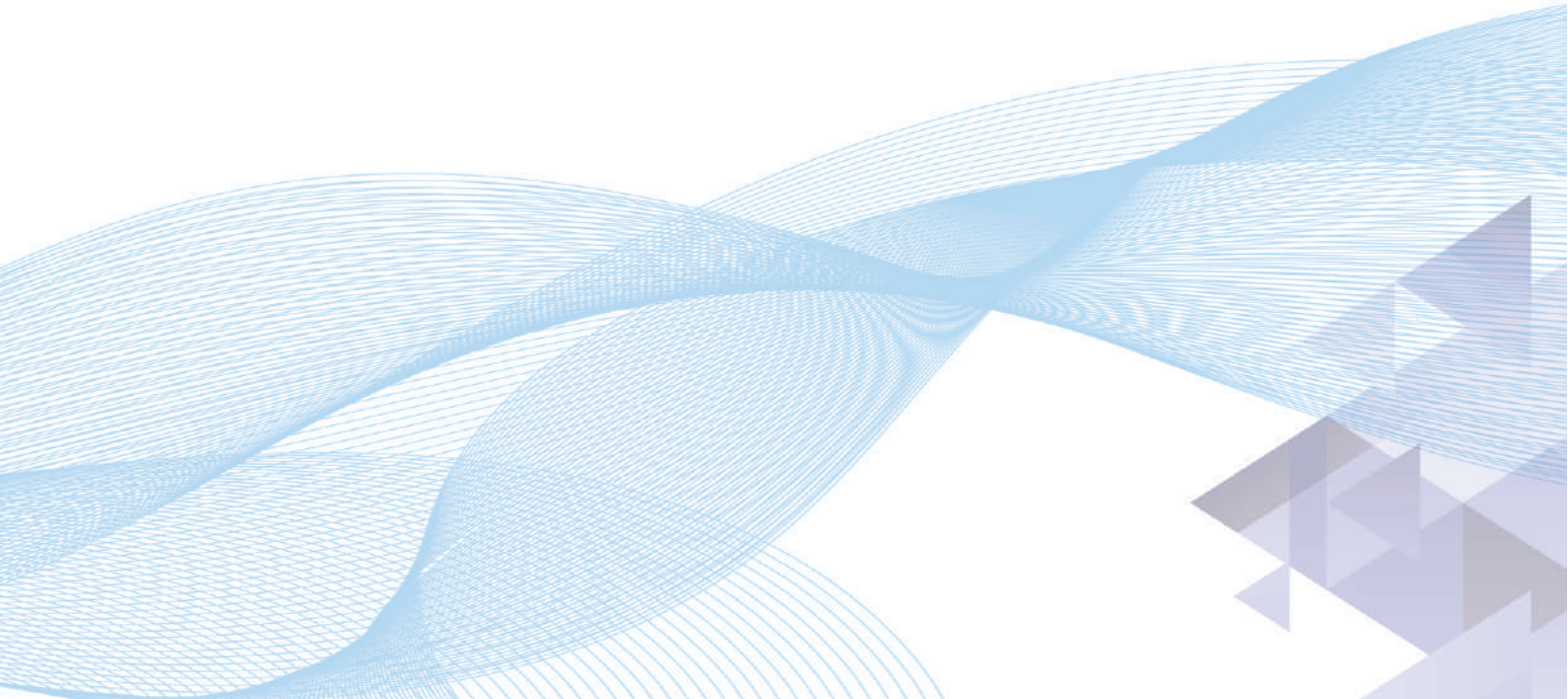



## INFORME DEL AUDITOR INDEPENDIENTE

Señores Consejeros de la  
COOPERATIVA ELÉCTRICA "JOVITA" LIMITADA  
CUIT N° 30-54576667-8  
Roque S. Peña N° 269 - JOVITA - Córdoba

### I - Informe sobre los estados contables

#### **a.1.) Introducción**

He auditado los estados contables adjuntos de la COOPERATIVA ELÉCTRICA "JOVITA" LIMITADA, que comprenden el estado de situación patrimonial al 31 de julio de 2021, el estado de resultados, el estado de evolución del patrimonio neto y el estado de flujo de efectivo correspondientes al ejercicio económico terminado en dicha fecha, así como también un resumen de las políticas contables significativas y otra información explicativa incluidos en las notas I a 18, los anexos I a II y los cuadros I a V.

Las cifras y otra información correspondientes al ejercicio económico terminado el 31 de julio de 2020 son parte integrante de los estados contables mencionados precedentemente y se las presenta con el propósito de que se interpreten exclusivamente en relación con las cifras y con la información del ejercicio económico actual.

#### **a.2.) Información complementaria agregada por la Cooperativa requerida por los organismos de contralor**

He auditado también el Anexo A "Formulario de Datos Estadísticos" y el Anexo B "Datos e Índices Económicos Financieros", información adjunta solicitada por el Instituto Nacional de Asociativismo y Economía Social (INAES) mediante la Resolución Nro. 247/09, con detalle de información institucional, económica financiera y sobre educación cooperativa.

#### **b) Responsabilidad del Consejo de Administración en relación con los estados contables**

El Consejo de Administración de la entidad es responsable de la preparación y presentación razonable de los estados contables adjuntos de conformidad con las normas contables profesionales argentinas emitidas por la FACPCE y aprobadas por el CPCE de Córdoba, y del control interno que el Consejo de Administración considere necesario para permitir la preparación de los estados contables libres de incorrecciones significativas.

#### **c) Responsabilidad del auditor**

Mi responsabilidad consiste en expresar una opinión sobre los estados contables adjuntos basada en mi auditoría. He llevado a cabo mi examen de conformidad con las normas de auditoría establecidas en la Resolución Técnica N° 37 de la Federación Argentina de Consejos Profesionales de Ciencias Económicas y de la Resolución N° 27/14 y demás resoluciones reglamentarias del Consejo Profesional de Ciencias Económicas de Córdoba. Dichas normas exigen que cumpla los requerimientos de ética, así como que planifique y ejecute la auditoría con el fin de obtener una seguridad razonable de que los estados contables están libres de incorrecciones significativas.

Una auditoría conlleva la aplicación de procedimientos para obtener elementos de juicio sobre las cifras y la información presentadas en los estados contables. Los procedimientos seleccionados dependen del juicio del auditor, incluida la valoración de los riesgos de incorrecciones significativas en los estados





contables. Al efectuar dichas valoraciones del riesgo, el auditor tiene en cuenta el control interno pertinente para la preparación y presentación razonable por parte de la entidad de los estados contables, con el fin de diseñar los procedimientos de auditoría que sean adecuados en función de las circunstancias y no con la finalidad de expresar una opinión sobre la eficacia del control interno de la entidad. Una auditoría también incluye la evaluación de la adecuación de las políticas contables aplicadas y de la razonabilidad de las estimaciones contables realizadas por el Consejo de Administración de la entidad, así como la evaluación de la presentación de los estados contables en su conjunto.

Considero que los elementos de juicio que he obtenido proporcionan una base suficiente y adecuada para mi opinión de auditoría.

#### d) Opinión

En mi opinión:

d.1.) Los estados contables adjuntos enunciados en el primer párrafo de este informe, presentan razonablemente, en todos sus aspectos significativos, la situación patrimonial de la COOPERATIVA ELÉCTRICA "JOVITA" LIMITADA al 31 de julio de 2021, así como sus resultados, la evolución de su patrimonio neto y el flujo de su efectivo correspondientes al ejercicio económico terminado en esa fecha, de conformidad con las normas contables profesionales argentinas vigentes.

d.2.) Los conceptos señalados en el punto a.2.) de este informe, presentan, en sus aspectos significativos, razonablemente la información en ellos contenida.

#### e) Párrafo de énfasis

Sin modificar mi opinión quiero enfatizar la información contenida en la Nota 1.2 de "Unidad de Medida", donde se describe que los presentes EE.CC. han sido confeccionados en moneda homogénea a la fecha de cierre de los mismos, atento a que la dirección del ente les ha aplicado el proceso de reexpresión según la RT 6 y en un todo de acuerdo con lo dispuesto en la Resol. JG FACPCE N° 539/18. En la misma nota también se detallan las opciones establecidas por la Resol. 539/18 utilizadas en su preparación y los efectos que la aplicación de dichas opciones genera en la información contenida en los referidos estados.

#### f) Otras cuestiones

Los datos identificados en el punto a.2.) han sido auditados durante el examen de los estados contables y son presentados por la cooperativa a los efectos de cumplir con la información requerida por los organismos de contralor; por lo tanto, no son necesarios para una presentación razonable de la información que deben contener los estados contables básicos.

## II - Información especial sobre otros requerimientos legales y reglamentarios

a) Al 31 de julio de 2021 los libros y registraciones contables exigidos por la ley de cooperativas se hallan transcritos.

b) Las cifras resumidas emergentes de los Estados Contables enunciados en el primer párrafo del presente informe son las siguientes:

Estado de Situación Patrimonial	31/07/2021	31/07/2020
Activo	\$428.943.066,37	\$423.127.578,47





Pasivo	\$32.813.775,39	\$34.525.275,96
Patrimonio Neto	\$396.129.290,98	\$388.602.302,51
Estado de Resultados	31/07/2021	31/07/2020
Resultado del ejercicio (Pérdida)	-\$13.798.858,59	-\$5.797.853,52

c) Según surge de los registros contables de la entidad, el pasivo devengado al 31 de julio de 2021 a favor del Sistema Integrado Previsional Argentino en concepto de aportes y contribuciones previsionales ascendía a \$1.305.512,50 y no era exigible a esa fecha.

d) Conforme con lo requerido por la Resolución 247/09 del Instituto Nacional de Asociativismo y Economía Social (INAES) se informa que la cooperativa se encuentra alcanzada por la contribución especial establecida por la Ley N° 23.427, inscripta con la CUIT 30-54576667-8 existiendo deuda devengada al 31 de julio de 2021 por \$745.348,13, la cual no era exigible a esa fecha.

e) Conforme con lo estipulado en la resolución 221/2010 INAES he dado cumplimiento con lo dispuesto por la legislación vigente a través de la Unidad de Información Financiera (UIF) y el Instituto Nacional de Asociativismo y Economía Social (INAES) y con los procedimientos previstos en la Resolución N° 420/11 de la Federación Argentina de Consejos Profesionales de Ciencias Económicas y aprobada por el Consejo Profesional de Ciencias Económicas de Córdoba en materia de prevención del lavado de activos y de la financiación del terrorismo.

Jovita, 21 de octubre de 2021.

LUIS ALBERTO LORENZO  
CONTADOR PÚBLICO (U.B.A.)  
Matricula 10.6741.9 - Córdoba



Consejo Profesional de Ciencias Económicas de Córdoba. CERTIFICA que la  
firma que antecede concuerda con la que tiene registrada como correspondiente

a **LORENZO LUIS ALBERTO**  
Inscripto en la matrícula de CONTADOR PUBLICO N° 10.06741.9  
Comitente: COOP.ELECTRICA JOVITA LTDA.

Fecha de cierre: 31 de julio 2021 Intervención N° 513669  
Activo: 428.943.066,37 Pasivo: 32.813.775,39  
P. Neto: 396.129.290,98 Resultado: -13.798.858,59  
Var. E.F.E.: -9.524.868,24

Oblea N° 0200936496  
Lugar y fecha: RIO CUARTO miércoles, 3 de noviembre de 2021

**CPCE**  
CORDOBA

00500136\*

0061419 21 11 21

Graciela M. R. Fernandez  
Secretaría Técnica  
Delegación Río Cuarto  
C.P.C.E. - Córdoba







# Firmas Litografiadas

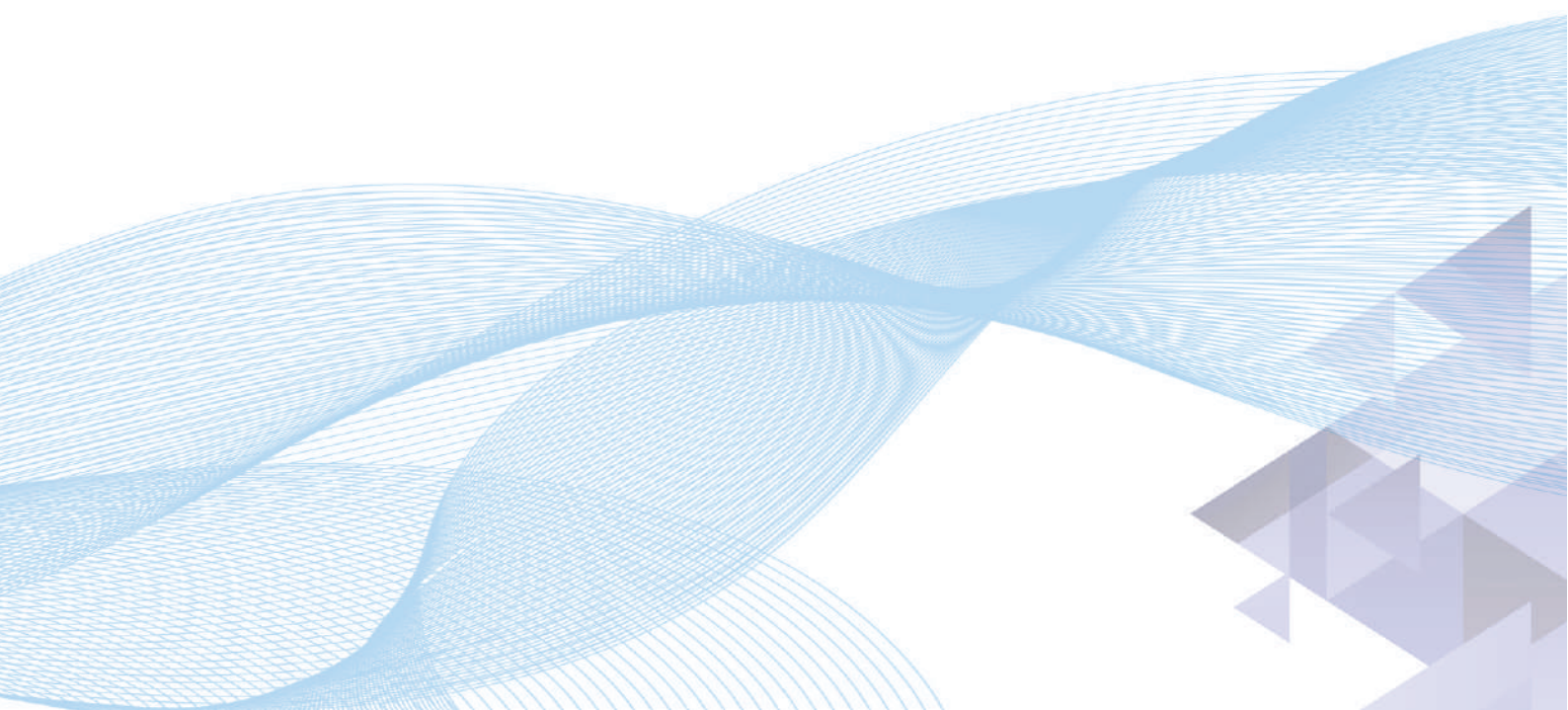



# Ratificación de Firmas Litografiadas

Por la presente ratificamos nuestras firmas litografiadas en las fojas precedentes de esta publicación:

---

**Luis A. LORENZO**  
CONTADOR PÚBLICO (U.B.A.)  
Matrícula 10.6741.9 - Córdoba

---

**Luis S. NALDINI**  
PRESIDENTE

---

**Rubén D. ACOTTO**  
TESORERO

---

**Maciel F. CAVALLERO**  
SINDICO

---

**Nuri M. MUÑOZ**  
SECRETARIA

