

**Memoria y Balance  
General  
2021-2022**

**Cooperativa Eléctrica Jovita**







# Índice

## MEMORIA

• Nuestra Cooperativa.....	5
• Consejo de Administración.....	7
• Dotación de Personal.....	8
• Convocatoria.....	9
• Capital Social.....	10
• Servicios:	
- Servicio Eléctrico.....	15
- Servicio de Agua Corriente.....	23
- Servicio de Sepelio.....	25
- Servicio de TV – TV Digital.....	27
- Servicio de Internet.....	29
- Servicio de Gas Natural.....	31
- Centro de Aprendizaje Universitario (CAU) Siglo XXI.....	33
- Residencias Estudiantiles Universitarias.....	35
- Convenio de Elementos Ortopédicos.....	37
• Hechos Destacables.....	41
• Mirando al Futuro.....	52
• Palabras Finales.....	56

## BALANCE..... 58

• Informe del Síndico.....	98
• Informe del Auditor.....	100







# Nuestra Cooperativa

## INFORMACION LEGAL

### Denominación de la Entidad

Cooperativa Eléctrica "Jovita" Limitada (CELJO)

### Domicilio Legal

Roque S. Peña 269 - Jovita - Córdoba

### Sede Administrativa

Roque S. Peña 269 - Jovita - Córdoba

### Ejercicio Económico N° 62

Iniciado el 1° de Agosto de 2021

Cerrado el 31 de Julio de 2022

Presentado en forma comparativa con  
el Ejercicio anterior.

### Inscripta en:

Instituto Nacional de Asociativismo y  
Economía Social (INAES) Matrícula  
Nacional N° 4842.

Ministerio de Desarrollo Social Secretaría de  
Políticas Sociales Cooperativas y Mutuales  
Matrícula Provincial N° 440.

# Nuestra Cooperativa

## Modificación de los estatutos

1)Acta N° 14907 del 24/06/1980 del Instituto Nacional de Acción Cooperativa (hoy INAES): reforma integral estatutaria.

2)Acta N° 17074 del 10/04/1984 de la Secretaría de Acción Cooperativa (hoy INAES)

3)Acta N° 24631 del 09/01/2006 del Instituto Nacional de Asociativismo y Economía Social.

4)Acta N° 25079 del 06/01/2009 del Instituto Nacional de Asociativismo y Economía Social.

Fecha de vencimiento del Estatuto: Ilimitado.

### Personería Jurídica:

Decreto Provincial N° 10195 Serie A,  
de fecha 25 de Abril de 1960.



## Consejo de Administración

Presidente: Luis S. Naldini

Vicepresidente: Jorge O. Abella

Secretaria: Nuri M. Muñoz

Prosecretario: María Cristina Gorla

Tesorero: Rubén D. Acotto

Protesorero: Elismer F. Giraudó

Vocales Titulares: Gustavo N. Ratto  
Cristian J. Abba  
Hugo R. Díaz

Vocales Suplentes: Mario Borrego  
Osvaldo J. Rosa  
Federico Montemerlo

Síndico Titular: Maciel F. Cavallero

Síndico Suplente: Aldo E. Giungi



## Dotación del Personal

### Gerencia General

Ignacio Razzini

### Administración

Mariana R. Beltramino Fortuna

Leonardo J. Brunetti

Nadia F. Palacios

Marianela B. Machuca

Adriana N. Oliva

Gabriela S. Oviedo

Lorena A. Sahores

### Redes

Fabián A. Cavallo

Jorge A. Celi

Roberto O. Piloni

Fabrizio Riviello

Gustavo R. Riberi

Sebastián J. Bianchi

Fernando Riberi

Daniel Cáceres

Alexis Chiapello

Maximiliano Mandril

### Agua Corriente

Fabián G. Amaya

Julián Sánchez

Luis A. Oliva

Nazareno Álvarez

Guillermo Dillón

Roberto Quiroga

Néstor Larrea

### Televisión

Pedro M. Larrea

Javier A. Accotto

Walter N. Dillón

Pablo Días Caliccio

### Sepelio

Rubén Alcaraz

Ivana A. Ambrosio

Nazareno Álvarez

### Maestranza

Sofía C. Rosales

### Redes de Gas

Germán H. Pesce

Walter N. Dillón

Ivana A. Ambrosio

Marcelino J. González

### Taller

Claudio Alassia

### Obras

Mijael Celi

Luis A. Larrea

# Convocatoria

Estimado Asociado:

El Consejo de Administración de la Cooperativa Eléctrica "Jovita" Limitada (CELJO), tiene el agrado de invitar a Ud. a la ASAMBLEA GENERAL ORDINARIA, correspondiente al Ejercicio Económico cerrado el 31 de Julio de 2022, que se celebrará el día martes 22 de Noviembre de 2022, a las 20.00 horas, en la Sede del Sindicato de Luz y Fuerza, sito en calle Avenida Rivadavia de la localidad de Jovita, para tratar el siguiente

## ORDEN DEL DIA

a) Designación de dos socios para que conjuntamente con el Presidente y el Secretario, aprueben y firmen el acta respectiva, en representación de la Asamblea.

b) Consideración de la Memoria Anual, Estados Contables Básicos (de Situación Patrimonial, de Resultados, de Evolución del Patrimonio Neto y de Flujo de Efectivo), sus Notas y Anexos, Cuadros de Resultados Seccionales, Cuadro General de Resultados e Informes del Síndico y del Auditor, correspondientes al sexagésimo segundo (62º) ejercicio económico, cerrado el 31 de Julio de 2022.

c) Elección de tres Consejeros Titulares, con mandato por tres ejercicios, en reemplazo de los señores Luis S. NALDINI, Rubén D. ACOTTO y Nuri M. MUÑOZ.

d) Elección de un Consejero Suplente, por el término de tres ejercicios, para reemplazar al señor Osvaldo J. ROSA.

e) Elección de un Síndico Titular y de un Síndico Suplente, con mandato por tres ejercicios, en reemplazo de los Señores Aldo E. GIUNGI y Maciel F. CAVALLERO.

Esperando vernos favorecidos con su presencia, que desde ya agradecemos, nos es grato saludarle muy atentamente.

Nuri M. MUÑOZ  
SECRETARÍA

Luis S. NALDINI  
PRESIDENTE

DEL ESTATUTO SOCIAL - Las Asambleas se realizarán válidamente, sea cual fuera el número de asistentes, una hora después de la fijada en la convocatoria, si antes no se hubiera reunido la mitad más uno de los asociados (Art. 32º).





# Palabras del Consejo

## CAPITAL SOCIAL

El capital suscrito al finalizar el Ejercicio del que damos cuenta, alcanza la suma de \$ 85.934.890,60, lo que significa un incremento con respecto al Ejercicio anterior de \$ 26.302.012,19 equivalente a un 44,11%, producto de las acciones suscriptas por los nuevos asociados para la utilización de los diversos servicios brindados por la Cooperativa.

Estimados Socios:

El 31 de Julio de 2022, cerramos el ejercicio económico N 62. Al igual que todos los años, llegamos a ustedes desde el Consejo de Administración a través de la Memoria.

En los comienzos de este ejercicio continuamos transitando una situación difícil, condicionada por la crisis que a nivel nacional se desató tras soportar otro año de emergencia sanitaria, la que modificó sustancialmente los lineamientos normales de la actividad económica del país.

No obstante, se mantuvieron de manera eficiente los Servicios a pesar del contexto económico, las políticas tarifarias y un panorama poco claro en qué hacer con cuestiones tan importantes como las económicas.

A mediados del ejercicio, es decir hacia los primeros meses del año 2022 la actividad de nuestra entidad comenzó a recuperar su funcionamiento habitual similar a los de la época prepandemia.

Hoy presentamos esta Memoria describiendo las principales actividades desarrolladas en cada área de nuestra Cooperativa. Luego de recorrer sus páginas nos encontramos con el Balance General, los Estados correspondientes, Anexos y Notas que complementan la información. Todos ellos son el fiel reflejo de cómo a lo largo del presente ejercicio se administraron los recursos, inversiones y gastos, permitiendo tener una visión completa de nuestra Cooperativa.

Respecto de los resultados económicos, expuestos en forma detallada en los estados contables, debe decirse – repitiendo lo ya dicho en años anteriores– que las cifras determinadas tienen el impacto del ajuste por inflación, procedimiento técnico-contable que, en el caso de empresas financieramente sólidas –como es el caso de Celjo–, aumenta las pérdidas o reduce los excedentes expresados en moneda histórica.



## Palabras del Consejo

Mediante la Resolución N° 539/18 de la Federación Argentina de Consejos Profesionales de Ciencias Económicas (Facpce) se le devolvió operatividad a la Resolución Técnica N° 6 (RT 6), sancionada en el año 1984 por la misma y citada Facpce. A su vez el INAES, a través de su Resolución 419/19, dispuso la obligatoriedad de volver a practicar –luego de una larga suspensión desde marzo de 2003- la reexpresión contable, siguiendo el mecanismo previsto por la ya mencionada norma profesional RT 6, para los cierres de ejercicios a partir del 31 de marzo de 2019.

El referido ajuste por inflación impactó fuertemente en los resultados obtenidos de nuestra cooperativa, fundamentalmente por el cálculo de las depreciaciones de los bienes de uso. Otro factor que acentuó la incidencia negativa del proceso de ajuste en los guarismos contables, fue la exposición a la inflación del capital monetario (activo monetario menos pasivo monetario), que por ser afortunadamente positivo, su mantenimiento en el tiempo genera paradójicamente quebrantos, los que en una contabilidad sin reexpresión permanecerían ocultos.

De todos modos debe aclararse que las pérdidas que se sufren por el deterioro del poder adquisitivo de la moneda son reales e inevitables para la gran mayoría de los habitantes de nuestro país. Lamentablemente la inflación en Argentina se ha ido agravando, pasando del 52% en el ejercicio 2020/21 al 71% en el 2021/22. En consecuencia, la técnica contable utilizada no es la causante de estas pérdidas sino sólo una forma razonable y aproximada de reflejar los efectos negativos del fenómeno inflacionario que sufrimos.

Hechas ya las aclaraciones arriba indicadas, pasamos a resumir las cifras seccionales del período 2021/22:

“Energía Eléctrica” mantiene la supremacía con un excedente de \$14.988.336,34. Le sigue “Sepelios” con un buen superávit de \$4.220.646,25.

El resto de las secciones arrojó pérdidas, las que ordenadas de mayor a menor son las siguientes: “Agua Corriente” \$11.577.736,28, “Televisión” \$8.338.711,00, “Internet” \$6.678.068,43, “Red de Gas” \$6.592.472,90 y “Estación de servicios GNC” \$4.710.083,01.

Para finalizar, queremos resaltar la tarea que viene desarrollando este Consejo de Administración conjuntamente con todo el personal para lograr los objetivos establecidos y mejorar la calidad de los servicios brindados, en beneficio de todos los asociados. Debemos destacar el esfuerzo de todos para mantener la calidad de atención durante la época tan difícil que nos ha tocado transitar, marcada por la pandemia de Covid, y que afortunadamente parece haber llegado a su fin.





# Servicios







# SERVICIO DE ENERGÍA ELÉCTRICA

Al cierre de otro ejercicio confiamos haber atendido con normalidad y eficiencia el servicio eléctrico en todo nuestro sistema interconectado, que integran las localidades de Jovita, la amplia Zona Rural y las Comunas de San Joaquín, Nicolás Bruzzone y Pincén.

Contamos al cierre del ejercicio con 3.461 usuarios del servicio eléctrico, lo que representa un crecimiento del 4,15%. Se efectuaron además conexiones y desconexiones por altas y bajas de suministros, traslados, cambios de titularidad y reemplazo de medidores en servicio.



Como es habitual se dedica una permanente atención al mantenimiento y conservación de nuestras líneas de media tensión, subestaciones y redes de baja tensión en todo el sistema, incluyendo tareas relacionadas con protecciones, reparaciones, estado de las estructuras, control de variables eléctricas, etc. Ello procura minimizar las salidas de servicios por cuestiones previsibles, reduciendo los costos, las pérdidas económicas por energía no suministrada y afianzando la confiabilidad del servicio.



## Gestión de Clientes

### Evolución del Consumo de Energía Eléctrica

En el comparativo que exponemos a continuación, se aprecian los incrementos y disminuciones que registran las cuatro localidades y la zona rural, cubiertas por el servicio, complementando dicho cuadro numérico con breves reflexiones sobre el particular.

<b>EVOLUCION DEL CONSUMO DE ENERGIA</b>				
SECTOR Y/O CONCEPTO	KILOVATIOS		AUM. O DISM. ANUAL	
	AÑO 2021	AÑO 2022	Kwh	%
JOVITA RESID., COM., Y OTROS ALUMB. PUBLICO	9.168.487 0	9.203.106	34.619	0,38
	9.168.487	9.203.106	34.619	0,38
PINCEN RES., COM., Y OTROS ALUMB.PUBLICO	468.667 31.184	535.603 24.670	66.936 -6.514	14,28 -20,89
	499.851	560.273	60.422	12,09
N. BRUZZONE RES., COM., Y OTROS  ALUMB.PUBLICO	427.511  19.435	432.210  18.237	4.699  -1.198	1,10  -6,16
	446.946	450.447	3.501	0,78
SAN JOAQUIN RES., COM., Y OTROS ALUMB.PUBLICO	237.360 22.984	243.665 18.991	6.305 -3.993	2,66 -17,37
	260.344	262.656	2.312	0,89
<b>Energía Vendida en Zona Urbana</b>	10.375.628	10.476.482	100.854	0,97
<b>Energía Vendida en Zona Rural</b>	2.778.778	2.784.900	6.122	0,22
<b>TOTAL ENERGIA VENDIDA</b>	13.154.406	13.261.382	106.976	0,81
<b>Uso Propio</b>	1.564.439	1.746.881	182.442	11,66
<b>TOTAL ENERGIA CONSUMIDA</b>	14.718.845	15.008.263	289.418	1,97
<b>PERDIDA EN RED</b>	450.398	1.227.635	777.237	172,57
<b>TOTAL ENERGIA COMPRADA</b>	15.169.243	16.235.898	1.066.655	7,03



Complementando las cifras, podemos agregar:

a) La energía eléctrica vendida mostró un leve aumento tanto en el área urbana como en la zona rural de 0,97% y 0,22% respectivamente. Dentro de los consumos urbanos, Jovita representa en cifras relativas el 87,85%.

En el cuadro siguiente se muestran los consumos anuales de energía eléctrica en cada una de las áreas servidas.

Por Localidades:

LOCALIDAD	KWH FACTURADOS
JOVITA	11.204.987
PINCEN	560.273
N.BRUZZONE	425.447
SAN JOAQUÍN	262.656
RURAL	2.554.900
TOTALES	15.008.263

Gráficamente:

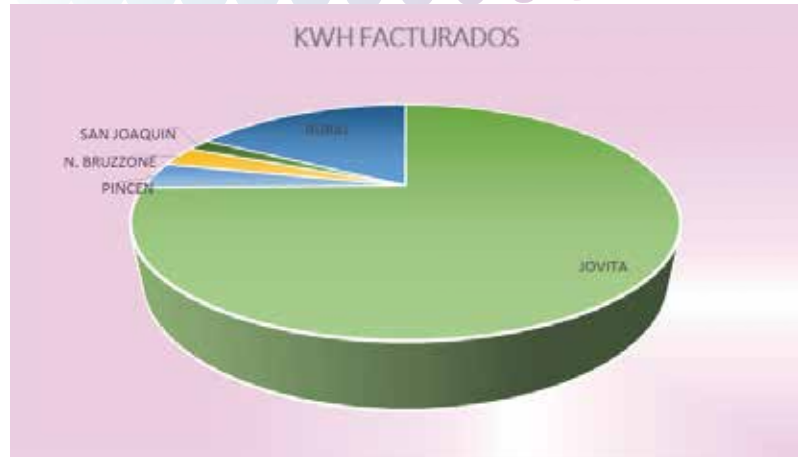

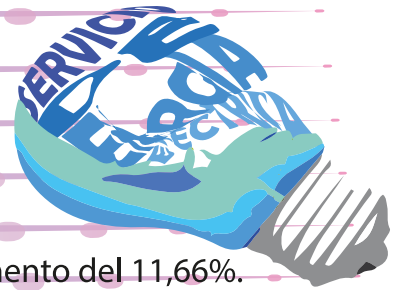

b) El consumo propio – dato referido únicamente a Jovita – tuvo un aumento del 11,66%.

c) La “Pérdida en Red” que es la diferencia entre el Total de Energía Comprada y el Total de Energía Consumida, es de \$ 1.227.635 kWh, pero el dato más importante, que surge al relacionar la citada pérdida con la compra anual de energía, refleja un aumento significativo de la misma con respecto a la obtenida en el ejercicio anterior, ya que entonces representaba un 2,97% y en este ejercicio significa el 7,56%.

d) El cuadro presentado a continuación muestra la cantidad de usuarios en cada categoría de servicios.

CATEGORÍA	USUARIOS
Residencial	2348
Residencial Combinada	209
Comercio	393
Gobierno	44
Alumbrado Público	6
Grandes Consumos	5
Rural	339
Cooperativa Sin Cargo	117
<b>TOTAL:</b>	<b>3461</b>

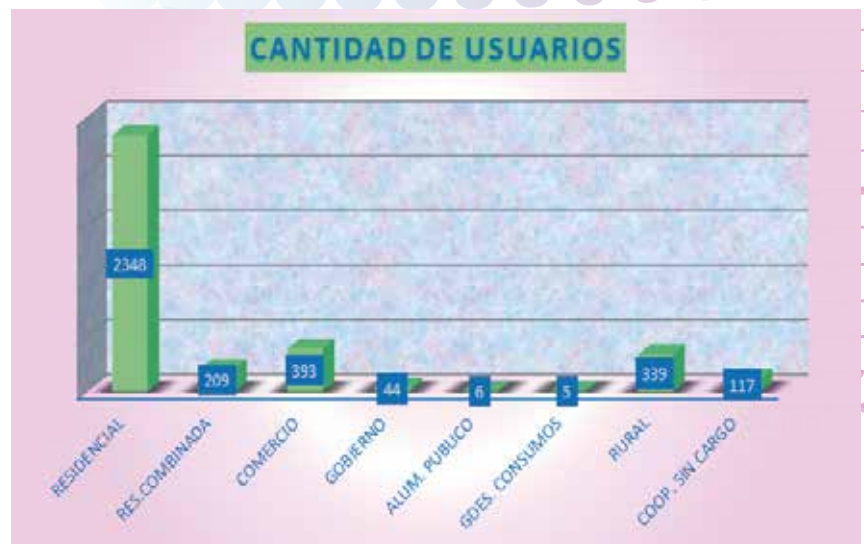

## Conexiones Eléctricas

Sintetizamos a continuación, los requerimientos netos de bajas que registra el ejercicio, significando ello la incorporación de ciento treinta y ocho (138) nuevas conexiones, a saber:

<b>NUEVAS CONEXIONES ELECTRICAS</b>			
<b>ZONAS</b>	<b>CONEXIONES AL 31/07/2021</b>	<b>CONEXIONES NETAS DE BAJAS EJERC. 2021/2022</b>	<b>CONEXIONES AL 31/07/2022</b>
ZONA URBANA JOVITA	2637	95	<b>2732</b>
ZONA URBANA PINCEN	116	2	<b>118</b>
ZONA URBANA N. BRUZZONE	159	32	<b>191</b>
ZONA URBANA SAN JOAQUIN	80	2	<b>82</b>
<b>ZONAS URBANAS</b>	<b>2992</b>	<b>131</b>	<b>3123</b>
ZONA RURAL	331	7	<b>338</b>
<b>TOTALES</b>	<b>3323</b>	<b>138</b>	<b>3461</b>





## Redes Eléctricas

### SECCIONES URBANAS

#### JOVITA

Red Secundaria 380/220V

Se trabajó, como todos los ejercicios, en el control diario, en la Sub estación de rebaje, de la demanda requerida por el sistema eléctrico.

Se construyeron 981 mts. de línea preensablado en BAJA TENSIÓN cable  $3 * 50 + 1 * 50 + 1 * 25$  sobre distintas calles de nuestro pueblo y 250 mts. de línea de MEDIA TENSIÓN.

#### PINCÉN, NICOLÁS BRUZZONE y SAN JOAQUÍN

En las tres localidades se realizaron las reparaciones y los trabajos de mantenimiento necesarios, que permitieron mejorar la calidad del suministro a los usuarios.

En la localidad de Nicolás Bruzzone, y dando respuesta a la solicitud recibida de la Comuna, se construyeron 462 mts de línea de preensablado en distintas calles comprendiendo las manzanas 17 A y 17 B.







## SECCION RURAL

En esta sección se efectuaron los siguientes trabajos solicitados por los usuarios:

- En el establecimiento del Sr. Amilcar Abba se colocó una subestación bajo línea de 10 kVa Trifásica
- Se construyó una subestación de 10kVa trifásica en el establecimiento San Jorge.
- Se construyó una subestación bajo línea monofásico de 5 kVa para la ampliación del servicio de Alumbrado Público sobre ruta 10.





## ALUMBRADO PÚBLICO

Durante el presente ejercicio y trabajando de manera conjunta con la Municipalidad de nuestro pueblo, se amplió notoriamente el servicio de Alumbrado Público en diversos sectores y plazoletas, logrando así optimizar y mejorar la calidad en la prestación de este servicio tan importante para nuestros usuarios. Las obras principales fueron:

- **ILUMINACIÓN CALLE ARMANDO CALVI:** se colocaron 30 luminarias led de 50 watts con columnas metálicas.
- **ILUMINACIÓN BARRIO SOLARES DEL OESTE III:** se colocaron 32 luminarias led de 150 watts con columnas metálicas.
- **MEJORAS VARIAS:** en diversas calles de nuestro pueblo se han agregado luminarias para brindarles un mejor servicio a nuestros asociados:
  - . Ibarrolas Hnas y calle Juan José Paso: se colocaron 2 columnas de A° P°.
  - . Dr. Cardozo: se amplió el tendido de la red de A° P° agregando 5 luminarias de 250 watts de vapor de sodio.
  - . Hipólito Yrigoyen: se agregaron 3 luces led de 150 watts de vapor de sodio.
  - . Abel Balduzzi: se colocaron 2 luces de 250 watts de vapor de sodio.

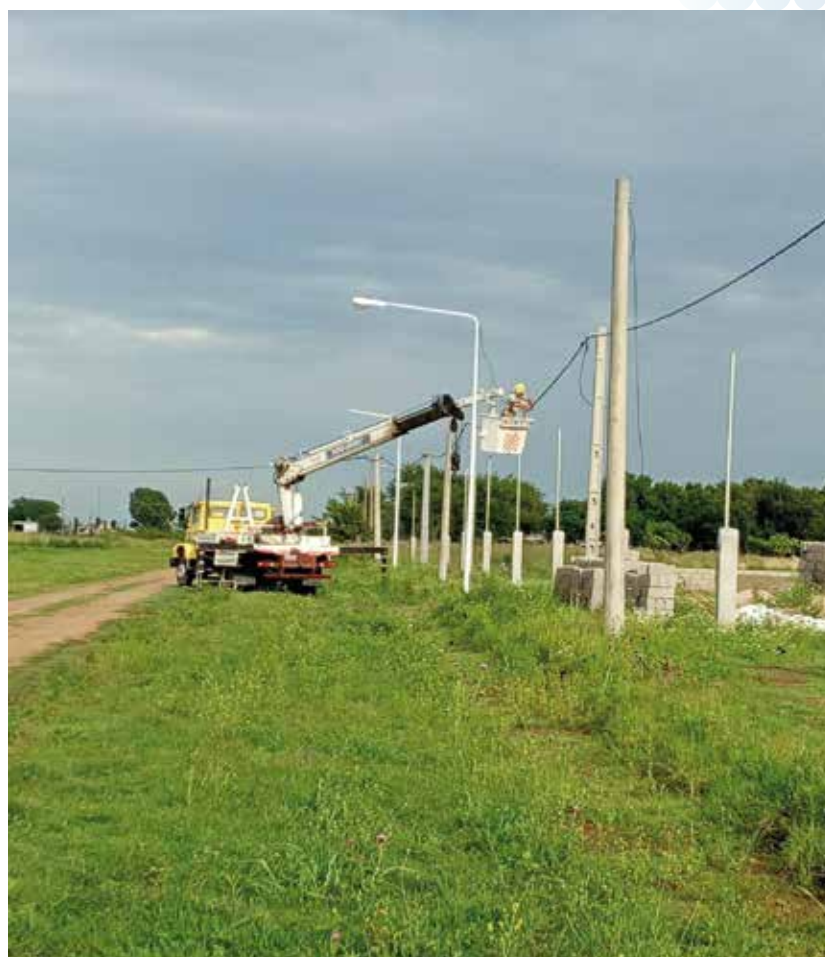







# SERVICIO DE AGUA CORRIENTE

Con el objetivo de garantizar las condiciones de higiene y salubridad del agua que alimenta la Red de Distribución, se realizaron en forma periódica, análisis físicos y químicos a cargo del Laboratorio del IPEA y M San Carlos y análisis bacteriológicos de calidad del agua realizados por el Laboratorio Privado de Análisis Clínicos de nuestro pueblo. Además, de forma anual, se envían muestras de agua para control al CEPROCOR, entidad dependiente del Gobierno de la Provincia de Córdoba. De esta forma aseguramos el buen grado de potabilidad del agua que bebemos en Jovita.

La tarifa por este servicio se fue ajustando en función del incremento de los costos, alcanzando al cierre del ejercicio a \$ 950 por mes con derecho a uso diario de 50 litros de agua potable y 500 litros de agua corriente.



## Cantidad de Usuarios de Agua

COMUNES	2.073 Usuarios
ESPECIALES	21 Usuarios

En el transcurso del presente ejercicio se renovaron 2.220 mts de la red de distribución de agua potable y corriente de la localidad, en las calles Dr. Cardozo, Bartolomé Mitre y General Paz.







# SERVICIO DE SEPELIO

En este período tuvo lugar un incremento en el valor de la cuota del servicio, por lo que el abono al cierre del ejercicio que nos ocupa alcanzó los \$ 390.

Continuamos prestando este importante servicio de carácter social para todos los asociados. Al igual que en ejercicios anteriores una vez más resaltaremos la cobertura de este servicio, haciendo a la vez extensivo las saluciones de condolencias hacia todos aquellos asociados que han perdido a seres queridos.

Se atendieron durante el ejercicio que nos ocupa sesenta y seis (66) servicios, como sigue:

SERVICIO DE SEPELIO			
SERVICIOS PRESTADOS	A ASOCIADOS	A NO ASOCIADOS	TOTAL Servicios Prestados
EN JOVITA	63	0	63
EN PINCÉN	1	0	1
EN N. BRUZZONE	2	0	2
EN SAN JOAQUÍN	0	0	0
<b>TOTALES</b>	<b>66</b>	<b>0</b>	<b>66</b>

Debemos resaltar, que durante el período que nos ocupa, paulatinamente los protocolos para la presentación de este servicio han ido volviendo a la normalidad.



# SERVICIO DE TV Y TV DIGITAL



La prestación de estos servicios se ha desarrollado normalmente durante el transcurso del presente ejercicio. El Sistema de TV Digital funcionó correctamente, con 66 canales digitales de definición estándar y 74 canales de alta definición.

## Cantidad de Usuarios

TELEVISIÓN POR CABLE	1.748
TELEVISIÓN DIGITAL	573
ABONO PACK FÚTBOL	398







# SERVICIO DE INTERNET



Hacia el mes de Julio de 2022 el ancho de banda de Internet consumido por nuestros asociados ascendió a 2.000 Megas.

Cantidad de usuarios en las diversas categorías: 2.135

Los abonos por la prestación de este servicio también sufrieron aumentos, los que se materializaron de la siguiente manera:

- 7 % en Octubre de 2021.
- 6 % en Febrero de 2022.
- 9,5% en Mayo de 2022.

## ABONADOS A INTERNET

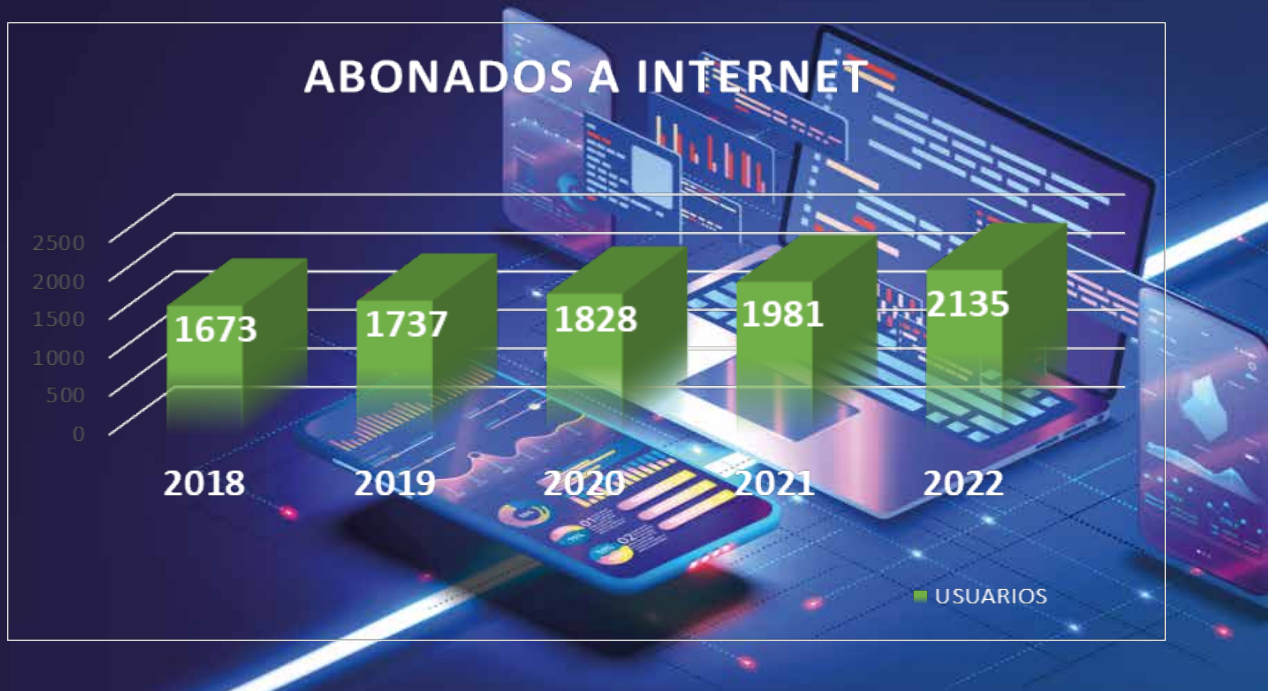





# SERVICIO DE GAS NATURAL

La prestación de este servicio se ha desarrollado con normalidad durante el transcurso del ejercicio que nos ocupa.

Hacia fines del mes de julio ascendían a 1.084 el total de usuarios conectados a la red de gas.





# CENTRO DE APRENDIZAJE UNIVERSITARIO (CAU) SIGLO XXI

Basándose en las nuevas metodologías, herramientas y posibilidades de la educación on-line, y pensando en aquellos estudiantes de Jovita y la región que por motivos laborales o personales, no pueden asistir a clases en forma regular y desean alcanzar un título de Grado o Tecnicatura, la Universidad Siglo 21 desarrolla y ofrece dos modalidades de educación a distancia, que acercan al estudiante dos alternativas de estudio: educación distribuida (Cursado por internet a distancia, con tele-clases en aula en Centros de Aprendizaje de todo el país) y educación distribuida home (Cursado por internet desde cualquier punto del país, contacto online permanente con profesores y trabajo colaborativo con compañeros).

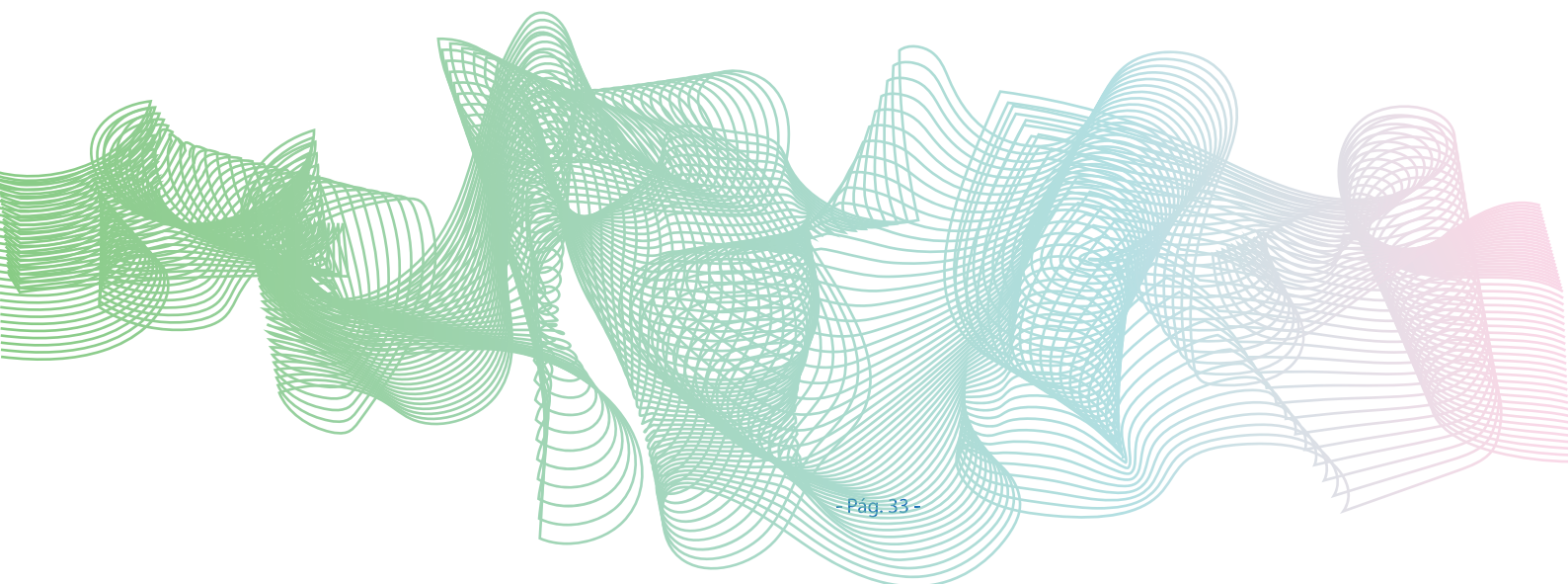



Las carreras que estuvieron disponibles durante el presente ejercicio fueron:

### Carreras de Grado:

- Abogacía
- Actuario
- Contador Público
- Escribanía(1 año)Req. tener título de Abogado
- Lic. en Administración
- Lic. en Administración Agraria
- Lic. en Administración de Infraestructura Tecnológica
- ¡Nueva Carrera!
- Lic. en Administración Hotelera
- Lic. en Administración Pública
- Lic. en Atropología Organizacional-¡Nueva Carrera!
- Lic. en Ciencia de Datos -¡Nueva Carrera!
- Lic. en Ciencia Política y Gobierno -¡Nueva Carrera!
- Lic. en Comercialización (Marketing)
- Lic. en Comercio Internacional
- Lic. en Criminología y Seguridad
- Lic. en Diseño y Animación Digital
- Lic. en Educación(2 años)- Req. tener título de Profesor que acredite 1200 hs reloj
- Lic. en Emprendimiento (2 años)
- Lic. en Gerontología - ¡Nueva carrera!
- Lic. en Gestión Ambiental
- Lic. en Gestión de Recursos Humanos
- Lic. en Gestión Turística
- Lic. en Higiene, Seguridad y Medio Amb.del Trabajo
- Lic. en Informática
- Lic. Inteligencia Artificial y Robótica ¡Nueva carrera!
- Lic. en Logística Global
- Lic. en Matemática - ¡Nueva Carrera!
- Lic. en Periodismo
- Lic. en Publicidad
- Lic. en Relaciones Internacionales
- Lic. en Relaciones Públicas e Institucionales
- Lic. en Seguridad Informática - ¡Nueva carrera!
- Lic. en Terapia Ocupacional y Desarrollo Humano- ¡Nueva carrera!

### Carreras Cortas:

- Tec. Martillero, Corredor Público y Corredor Inmobiliario
- Procurador
- Tec. en Administración Pública y Gestión de Políticas Públicas
- Tec. en Administración y Gestión Tributaria
- Tec. en Dirección de Equipos de Ventas.
- Tec. en Dirección de Protocolo, Organización de Eventos y Relaciones Públicas
- Tec. en Diseño y Animación Digital
- Tec. en Gestión Administrativa de Servicios de Salud
- Tec. en Gestión de Empresas Familiares
- Tec. en Gestión de la Moda
- Tec. en Gestión de Recursos Turísticos
- Tec. en Gestión del Clima Laboral en la Organización
- Tec. en Gestión y Auditorías Ambientales
- Tec. en Gestión Contable e Impositiva
- Tec. en Hidrocarburos y Geociencia
- Tec. en Higiene y Seguridad Laboral
- Tec. en Investigación de la Escena del Crimen
- Tec. en Marketing Digital y Publicidad
- Tec. en Promoción comunitaria en niñez y adolescencia
- Tec. en Redes Informáticas y Telecomunicaciones-¡Nueva Carrera!
- Tec. en Relaciones Laborales
- Tec. en Responsabilidad y Gestión Social

Hacia el mes de Julio de 2022 se encontraban cursando las carreras descriptas 76 alumnos y ascendieron a 35 los egresados.





# RESIDENCIAS ESTUDIANTILES UNIVERSITARIAS

Al igual que todos los años y luego de analizar los informes presentados por la Asistente Social de nuestro pueblo, confeccionados teniendo en cuenta la situación económica y el rendimiento académico de los aspirantes, se eligieron los nuevos beneficiarios de las Unidades Camas que posee la Cooperativa en la Universidad Nacional de Río Cuarto, para cubrir los lugares vacantes.

Y hacia el mes de Julio de 2022, la única alumna becada es:

- CABALLERO, Marcela

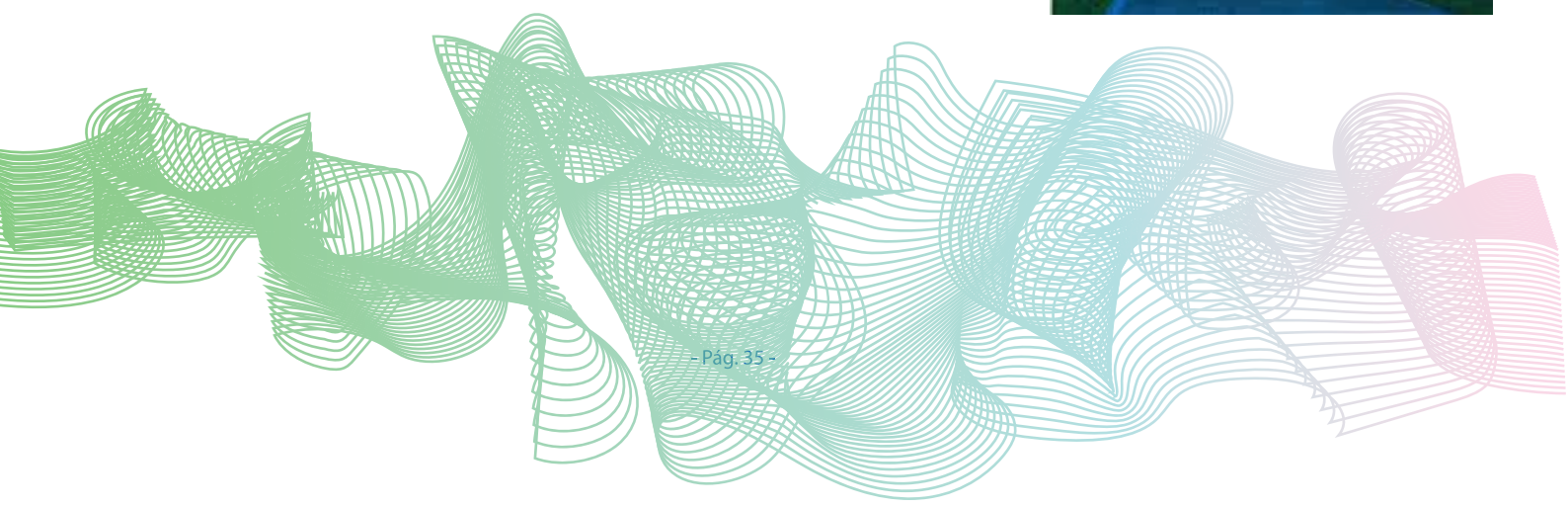





# ELEMENTOS

# ORTOPÉDICOS

El préstamo de elementos ortopédicos que tuvo sus comienzos en el año 1997, se ha convertido en un importante servicio comunitario consolidado a través del tiempo, que permite ofrecer una pronta solución a demandas específicas de nuestros asociados.

Exponemos a continuación el total de equipamiento con el que cuenta nuestra entidad al 31 de julio de 2022:

- 11 camas ortopédicas
- 19 sillas de ruedas
- 5 bastones trípodes
- 18 andadores
- 9 pares de muletas
- 1 mochila de oxígeno
- 1 par de botas ortopédicas
- 1 pie de suero
- 2 inodoros portátiles





# HECHOS DESTACADOS







## TASA DE SALUD MUNICIPAL

Dimos cumplimiento a la Ordenanza Municipal 06/2016, que dispuso la recaudación de la Tasa de Salud a cargo de nuestra Cooperativa, la cual es depositada mensualmente en una cuenta especial que posee el ente municipal. Dichos recursos se destinan a: traslados en ambulancia, medicamentos en Farmacia del Hospital Municipal, ampliación de horas en consultorio, entre otros beneficios.

DETALLE DEL MONTO MENSUAL ABONADO AL ENTE MUNICIPAL:

DETALLE DEL MONTO MENSUAL ABONADO AL ENTE MUNICIPAL	
Período	Monto Percibido
AGOSTO 2021	\$ 750.530
SEPTIEMBRE 2021	\$ 758.140
OCTUBRE 2021	\$ 767.990
NOVIEMBRE 2021	\$ 730.650
DICIEMBRE 2021	\$ 770.240
ENERO 2022	\$ 786.740
FEBRERO 2022	\$ 740.400
MARZO 2022	\$ 803.575
ABRIL 2022	\$ 853.730
MAYO 2022	\$ 813.470
JUNIO 2022	\$ 851.420
JULIO 2022	\$ 854.500

## ACCIÓN COMUNITARIA

La Cooperativa, a través del Consejo de Administración, recibe y resuelve pedidos de donación y participación de distinto tipo, provenientes de instituciones que tienen fines sociales, educativos y culturales de nuestra localidad. Mostramos a continuación los destinos, conceptos y/o importes y periodicidad de las colaboraciones brindadas:

- Ante una solicitud recibida de la Municipalidad de Jovita solicitando colaboración para invertir en la escuela de Robótica se decidió colaborar donando la suma de \$ 15.000.
- A los fines de colaborar con el Hospital Municipal de nuestro pueblo para adquirir un aparato de luminoterapia para recién nacidos se colaboró con \$ 25.000.
- La Sub Comisión de Fútbol Infantil del Moto Kart solicitó colaboración para el campeonato Rolando Cañete que se realiza todos los años en nuestro pueblo; se decidió colaborar con \$ 15.000.
- El Área de Deportes de la Municipalidad solicitó, en dos oportunidades, apoyatura para los gastos de organización de las Competencias Rural Bike, decidiendo colaborar con \$ 15.000 en cada uno de los eventos organizados.
- La Municipalidad solicitó colaboración para los gastos de organización de la Junta del Saber, para la cual se colaboró con \$ 5.000.
- Ante una solicitud del Cenma se decidió donar un importe mensual de \$ 3.000 para colaborar con el costo de la limpieza del establecimiento.

### Además, se brinda:

- Inst. de Enseñanza Media Jovita: Servicio de Energía Eléctrica + Agua Corriente.
- Bomberos Voluntarios: 1.800 kWh s/cargo + Abono Agua Cte.
- Clubes de Fútbol locales: se bonifican los primeros 500 kWh de consumo.
- A todos los Establecimientos Educativos de nuestra localidad se les brinda la conexión y el abono de internet sin cargo.



## RECURSOS HUMANOS

Nuestra Cooperativa cumple un plan estratégico de Recursos Humanos tendiente a fortalecer a nuestros empleados por medio de formación específica y capacitación, para que así puedan cumplir con excelencia y profesionalismo las tareas y trabajos que se realicen.



## CAPACITACIÓN

A lo largo del período se han realizado diversas formaciones, siendo ellas las siguientes:

- **Curso de BT1 (trabajos con tensión en Baja Tensión):** Esta capacitación fue desarrollada por Fecescor en modalidad virtual, la parte teórica y en modalidad presencial el examen práctico final en la ciudad de Córdoba. En la misma participaron y certificaron sus conocimientos los empleados Nicolás Dillón, Pablo Díaz Caliccio, Maximiliano Mandril y Alexis Chiapello.
- **Curso de BT1 (trabajos con tensión en Baja Tensión) para personal Sección Agua:** Esta capacitación, similar a la anterior, fue destinada al personal técnico de Cooperativas con servicios de agua y saneamiento que realicen tareas con tensión en baja tensión y que estén expuestos a riesgo eléctrico. Participaron los empleados Fabián Amaya, Julián Sánchez, Luis Oliva y Nazareno Álvarez.
- **Reválida de BT2 (trabajos con tensión en Baja Tensión):** Este curso estuvo destinado al Personal de cooperativas en funciones de redes que realicen intervenciones sobre instalaciones, circuitos o aparatos de Baja Tensión, ya sea de construcción interior o exterior, subterránea o aérea de generación, transmisión y distribución de energía eléctrica, que tuvieron que renovar la habilitación ya obtenida hace dos años atrás. En esta oportunidad quienes formaron parte de dicha capacitación fueron los empleados Gustavo Riberi, Fabricio Riviello, Fernando Riberi, Sebastián Bianchi y Lucas Cáceres.
- **Curso de Presupuesto y Control Financiero:** este curso se desarrolló de manera virtual durante los meses de julio y agosto pasados; en él participó el gerente Sr. Ignacio Razzini. El mismo se centró en la elaboración de información de gestión para la toma de decisiones empresariales, debiendo presentar tareas prácticas semanales.
- **Curso de Certificación en Mikrotik:** esta capacitación se desarrolló en la localidad de Vicuña Mackenna durante tres semanas, con tres clases semanales de 8 horas diarias y con una evaluación final. El objetivo de este curso es capacitar al personal sobre las conexiones de routers y antenas para el servicio de internet domiciliario. El empleado asistente ha sido Nicolás Dillón.
- **Tercera Jornada de Capacitación de FECOOSER (Federación de Cooperativas de Servicios de la Provincia de Buenos Aires Ltda.) para Cooperativas con servicios sociales de Sepelio:** Esta jornada se llevó a cabo en la localidad de Ferré, provincia de Santa Fe. En ella disertaron sobre varios aspectos: tanatopraxia, tanatología, terminología para dirigirse a los familiares del difunto y elementos psicológicos para la contención de familiares en el servicio fúnebre. Asistieron los empleados Ivana Ambrosio y Rubén Alcaraz.
- **Jornada de RCP y rescate en altura:** en las instalaciones del Cuerpo de Bomberos Voluntarios de nuestro pueblo, se llevó a cabo una jornada para todo el personal de nuestra Cooperativa y consejeros que deseaban asistir, con el fin de capacitar sobre la práctica de primeros auxilios y rescate de personal de redes en altura.

# HECHOS DESTACADOS

## BENEFICIOS AL PERSONAL

### INCORPORACIONES

Durante el período que abarca el presente ejercicio han sido incorporados a Obras los empleados Pablo Díaz Caliccio, Roberto Quiroga y Néstor Larrea.

También en el mes de enero de 2022 ingresó a nuestro plantel de dependientes Alexis Chiapello que fue afectado a la sección redes.

### FALLECIMIENTO

Lamentamos la pérdida de nuestro compañero Julio Daniel Domínguez, quien fuera un excelente empleado, honesto, dedicado y responsable. Lo tendremos siempre presente y le deseamos un eterno descanso en paz.

### ASOCIACIÓN COOPERATIVA TRANSPORTADORA DE GAS DEL SUR DE CÓRDOBA LTDA. (TRANSGAS)

Durante el transcurso del presente ejercicio y luego de realizarse la Asamblea General Ordinaria de TRANSGAS, nuestra Cooperativa mantuvo su cargo en la Presidencia del Consejo de Administración de la Entidad de Segundo Grado, volviendo a ser reelegido el Sr. Jorge Abella. El gerente Sr. Ignacio Razzini continuó con su cargo de delegado suplente.

## CAMBIOS TARIFARIOS

En relación a este asunto y durante los meses de este ejercicio se han ido aplicando los diversos aumentos decretados por el Ersep, referidos tanto a una recomposición tarifaria para las Cooperativas como así también a las actualizaciones del VAD (Valor Agregado de Distribución) de EPEC.

Además, durante el año 2022 la Secretaría de Energía de la Nación comenzó con la reducción de subsidios a la generación, transporte y distribución de energía en todo el país, que afectó directamente los costos tanto de Epec como de las Cooperativas.

**A continuación, mostramos un detalle de las diferentes Resoluciones Generales del ERSeP (Ente Regulador Provincial), que fueron modificando las tarifas eléctricas en el presente ejercicio, detallando en cada caso, hacia donde se ha dirigido el aumento:**

Resolución Gral. ERSeP	Mes de Aplicación	Concepto	Destinatario del Aumento	Aumento
72/2021	DICIEMBRE 2021	RECOMPOSICIÓN TARIFARIA	COOPERATIVA	13,2 %
01/2022	FEBRERO/2022	RECOMPOSICIÓN TARIFARIA	COOPERATIVA	6,51%
02/2022	FEBRERO/2022	NUEVO CUADRO TARIFARIO PARA EPEC	EPEC	-\$ 0,07
04/2022	MARZO 2022	RECOMPOSICIÓN TARIFARIA	COOPERATIVA	8,35 %
05/2022	MARZO 2022	NUEVO CUADRO TARIFARIO PARA EPEC	EPEC	\$0,56
06/2022	MARZO 2022	NUEVO CUADRO TARIFARIO PARA EPEC	EPEC	\$ 0,69
45/2022	JUNIO 2022	NUEVO CUADRO TARIFARIO PARA EPEC	EPEC	\$ 0,71
46/2022	AGOSTO 2022	NUEVO CUADRO TARIFARIO PARA EPEC	EPEC	\$ 0,52
51/2022	SEPTIEMBRE 2022	RECOMPOSICIÓN TARIFARIA	COOPERATIVA	10,44%



# HECHOS DESTACADOS

## SISTEMA DE CALIDAD DE SERVICIO

Se continuó trabajando en la tarea de mantenimiento preventivo y correctivo de los sistemas de protección de redes de media tensión, buscando aumentar la confiabilidad del servicio eléctrico según las necesidades impuestas por el propio crecimiento de la red, como también ante fallas imprevistas obtener satisfactorios resultados.

En lo que se refiere a la implementación del Sistema de Medición Inteligente de Energía se continuó ampliando la cantidad de medidores inteligentes instalados, logrando así evaluar en distintos puntos de la localidad y comunas atendidas por nuestra Cooperativa la calidad del servicio prestado. Durante el presente período pudimos contactar, gracias a ellos, la capacidad instalada y la demanda utilizada para lograr optimizar el sistema integral de transformación.

Debemos destacar que durante el mes de Agosto de 2022 se realizó un estudio de termografía llevado a cabo por la empresa Rivoira Ingeniería de la localidad de Monte Maíz, el que se centró en la medición de los distintos puntos calientes en estaciones de transformación urbana y rural más sus respectivos recuadros de antena. Este análisis permitió detectar problemas en las subestaciones que fueron resueltos durante los días venideros logrando así prevenir futuros problemas de cortes de servicios en las líneas involucradas.

## ADQUISICIÓN GRUPO ELECTRÓGENO PARA SALA DE TV E INTERNET

Con el aporte conjunto de las Cooperativas vecinas de Serrano y Del Campillo y con el objetivo de optimizar la prestación del servicio de televisión digital durante las interrupciones imprevistas o programadas del servicio eléctrico, se decidió la compra de un grupo electrógeno marca Rossuar de 60 kva. El costo del mismo ascendió a \$ 2.800.000 y estamos confiados en poder optimizar la prestación del citado servicio con esta importante adquisición. Además, personal técnico de redes ha desarrollado la conexión subterránea de dicho grupo hacia la sala de tv, restando en el corto plazo, concretar el tendido de dicha conexión hacia el galpón y sala velatoria.





# HECHOS DESTACADOS

## INVERSIONES

A continuación, se expresan (en cifras históricas) en el cuadro siguiente, las inversiones que se han llevado a cabo durante el ejercicio, en cada sección, y que se traducen en mejoras en la prestación de los diferentes servicios.

DETALLE DE INVERSIONES	TOTAL
En Redes de Energía Eléctrica	\$ 14.336.705
En Red de Agua Corriente	\$ 2.629.214
En Circuito de Tv por Cable	\$ 2.439.112
En Equipos para Servicio de Internet	\$ 2.812.524
Obra de FTTH (Fibra al Hogar)	\$ 7.339.793
Equipamiento para oficina	\$ 383.570
Alumbrado Público	\$ 5.666.476
Medidores para Energía	\$ 2.665.139
Parque Fotovoltaico	\$ 16.663.754
<b>TOTAL</b>	<b>\$ 54.936.287</b>

## HIGIENE Y SEGURIDAD

A continuación, se detallan las tareas que se han desarrollado durante el transcurso del año 2021/2022 en la Cooperativa Eléctrica, en materia de Higiene y Seguridad en el Trabajo:

1. **Relevamiento General de Riesgos Laborales:** de acuerdo con lo requerido por la Resolución 469/2009 de la SRT, se procedió a relevar la situación de Higiene y Seguridad en los diferentes sectores de la Cooperativa efectuándose las mediciones de iluminación según lo establece la Resolución 84/12 de la misma SRT.
2. **Se solicitó y verificó la realización de las mediciones de PAT según resolución 900/15.**
3. **Se controló periódicamente el legajo técnico de la Entidad,** donde se registran los controles periódicos de los equipos, vehículos y herramientas.

# HECHOS DESTACADOS

Durante este nuevo ejercicio económico el Ing. Juan Carlos Beletti continuó haciendo especial énfasis en las capacitaciones y durante los primeros meses del ejercicio que nos ocupa, se continuó con los protocolos necesarios que deben aplicarse a raíz del Covid-19, realizando encuentros virtuales en los que se centró la atención en:

- Higiene y lavado de manos del personal
- Trabajos en grupos reducidos
- Lavado y desinfección de móviles y sectores de uso común
- Protección facial

Se han mantenido permanentemente actualizados los protocolos de trabajos presentados por Fecescor y aprobados por el COE de la Provincia de Córdoba.

En forma paralela se fueron modificando y aprobando, por el COE Local, los protocolos para el desarrollo de los servicios de Sepelio, que se fueron ajustando de acuerdo a la situación epidemiológica específica de cada momento.

## PLAN DE AHORRO COOPERATIVO

En el año 2022 volvimos a participar del Círculo de Ahorro formado por las Cooperativas integrantes de la Regional Sur, en donde cada entidad aporta una cuota parte del valor de una camioneta Toyota Hilux Pick Up C/S TDI 4x2 y que cada dos meses se va asignando una de ellas a cada Cooperativa hasta finalizar el círculo. En nuestro caso, cuando se realizó el sorteo quedamos en el orden número 11, por lo que recién podríamos ser adjudicatarios de una camioneta en el mes de Noviembre 2023.

Aclaramos que también continuamos aportando al Plan de Ahorro del camión Mercedes Benz.



## TENDIDO DE RED TRONCAL DE FIBRA OPTICA (FTTH)

La Cooperativa, en su interés por brindar mejoras y mayores facilidades de acceso al servicio de Internet, que quizás es uno de los más demandantes en estos tiempos, continuó realizando inversiones con fondos propios para lograr continuar la migración hacia la Fibra al Hogar en la localidad de Jovita de más usuarios, habiéndose ya terminado en el ejercicio anterior el tendido de toda la Red Troncal de Fibra Óptica.

Para ello se llevaron a cabo las redes secundarias de FTTH en varios sectores: 9 manzanas ubicadas en el sector sur y 15 manzanas del sector centro. En la actualidad el personal de esta área se encuentra abocado a la tarea de migración de los usuarios de esas manzanas al nuevo sistema. Logrando así una mejor distribución y mayores capacidades de ancho de banda para los distintos usuarios.

La cantidad de usuarios que ya han sido migrados ascienden a 420.



## PRÉSTAMO PARA RENOVACIÓN RED DE AGUA



Continuando con la firme intención de optimizar la actual red de Agua de Jovita y habiendo podido disponer de los fondos del préstamo del Banco de la Provincia de Córdoba, que solicitamos el ejercicio pasado, se dio inicio al reemplazo de la actual cañería por una nueva red de polietileno de primera calidad.

Con el asesoramiento del Ingeniero Juan Giordano, de la ciudad de Córdoba, se comenzaron las tareas en la calle General Paz con personal de la Cooperativa.

En los próximos meses continuaremos con las obras dando inicio al recambio en calle Mitre.

# HECHOS DESTACADOS

## ENERGÍAS RENOVABLES

Habiendo siempre sido un anhelo de la Cooperativa el de iniciar un proyecto en Energías Renovables, por ser un proceso que tiene en la actualidad un importante crecimiento, en este ejercicio por fin, se ha hecho realidad.

Hacia el mes de Junio de 2022 obtuvimos, luego de varias gestiones, un préstamo en el Banco Provincia de Córdoba, **Línea Eco Sustentable**, por un monto de **\$ 10.000.000** a devolver en 48 meses y una tasa del 41 % nominal anual.

Este monto más un aporte inicial de fondos propios de nuestra entidad fueron destinados a la construcción del **Parque Fotovoltaico Comunitario de 101.92 kw**. Estuvo a cargo de la instalación de la estructura correspondiente la empresa Hins Energía S.A. de la ciudad de Córdoba, quien cuenta con una amplia experiencia en el desarrollo y ejecución de este tipo de proyectos.

En el futuro mantenemos la intención de poder ampliar el parque para lograr, con el tiempo, poder disponer de mayor capacidad energética instalada.







# Mirando al Futuro







## Mirando al Futuro

### RED DIGITAL SUR

Se mantienen, al igual que en el ejercicio pasado, negociaciones con la Secretaría de Comunicaciones y Conectividad de la Provincia de Córdoba, destinadas a lograr la concreción de un acuerdo a través del cual la Red Digital Sur iluminaría la fibra del Gasoducto Sistema Sur, desde la localidad de Malena hasta la Ruta Provincial 26.

En caso de que este proyecto se concrete, podremos volcar el tráfico de nuestra red aérea actual a esta red subterránea, logrando así mayores condiciones de seguridad.

### LÍNEAS DOBLE TERNA MEDIA TENSIÓN 13.2 kV SALIDAS URBANAS Y RURALES

Se encuentra pendiente el cableado de nueva salida urbana y rural como así también el armado de cuádruple necesario para independizar la salida rural y de las tres Comunas que reciben nuestro servicio eléctrico de la alimentación eléctrica urbana.

Según las tareas planificadas se ha programado retomar este proyecto en el mes de noviembre próximo.

### ILUMINACIÓN LED EN NUEVAS ÁREAS DEL PUEBLO

La Cooperativa continúa con su postura de optimizar el consumo de Alumbrado Público local y es por ello que tiene como objetivo para el corto plazo dotar de iluminación LED en nuevos sectores, reemplazando las actuales lámparas de sodio o mercurio halogenado para esta nueva y más eficiente tecnología.







# Mirando al Futuro

## “CIUDAD INTELIGENTE”

Si bien hoy es una realidad en nuestra Cooperativa la implementación de medidores inteligentes para la energía, queremos continuar por este camino de mejora continua que trae enormes beneficios para la prestación del servicio eléctrico, especialmente en medición y monitoreo de los consumos y sus respectivos parámetros eléctricos.

Es por ello, que CELJO seguirá apostando a inversiones esporádicas en este tipo de medidores para que en algún momento se pueda contar con una “Ciudad Inteligente” íntegra.



## AMPLIACIÓN RED DE FIBRA AL HOGAR (FTTH)



Aunque ya hemos avanzado en los dos ejercicios anteriores hacia la conversión de la actual Red HFC hacia una nueva Red FTTH, en lo que respecta al servicio de Internet, en el corto plazo la Cooperativa continúa trabajando y gestionando futuras inversiones para sumar nuevos sectores de nuestra localidad



## PROYECTO NUEVA OFICINA ADMINISTRATIVA

Continuando con el ansiado proyecto de contar con nuestra propia oficina administrativa, durante el presente ejercicio nos reunimos con la Arq. Natalia Robledo para iniciar el proyecto que tendría lugar en el edificio del antiguo telecentro y galpón. La citada profesional nos presentó dos proyectos diferentes que fueron analizados y definidos. Se espera que en los próximos meses la Cooperativa pueda disponer de fondos libres para poder dar inicio a la primera etapa de este anhelado proyecto.

## SUBSIDIO PARA CONSTRUCCIÓN DE UNA NUEVA CISTERNA DE AMACENAMIENTO DE AGUA

Hacia el mes de Junio se ha presentado una nueva solicitud de subsidio en el INAES por un monto de \$ 25.000.000, para poder concretar la construcción de una nueva cisterna de almacenamiento de agua, la cual permitiría contar con más reserva de dicho recurso ante interrupciones o inconvenientes que se produzcan en la zona de extracción. El ente nos ha realizado las primeras observaciones al proyecto y confiamos que en el corto plazo lograremos tener una respuesta favorable de parte del mismo.



# Memoria y Balance 2021-2022

## Palabras Finales

A través de esta memoria brindamos a nuestros asociados una síntesis de la labor desarrollada durante el ejercicio, destacando los aspectos más relevantes de la gestión.

Esperamos haber brindado respuesta a todas las inquietudes de nuestros asociados, manteniendo un confiable y eficiente nivel de servicios.

Queremos agradecer a los señores asociados que depositaron en este Consejo su total confianza para conducir la entidad, y a las autoridades de organismos Provinciales y Nacionales, a las Instituciones y a las Empresas, Comercios, Profesionales que de una u otra manera apoyaron nuestros proyectos y confiaron en nuestra eficiente prestación de servicios; y a los medios de comunicación que permitieron con su labor llegar a toda la comunidad.

Terminamos el presente ejercicio e iniciamos el siguiente unidos, dispuestos y convencidos de la adecuada orientación de nuestra entidad. Todos, directivos, empleados, colaboradores debemos detectar los cambios y afrontarlos de manera decidida. En un mundo cambiante, permanecer inmutables sería retroceder. Y haremos todo lo que esté a nuestro alcance para evitarlo, porque tenemos un compromiso con el pasado, presente y futuro de nuestros asociados.

-Jovita, 24 de Octubre de 2022-

## EL CONSEJO DE ADMINISTRACIÓN

Nuri M. MUÑOZ  
SECRETARIA

Luis S. NALDINI  
PRESIDENTE





# Estados Contables





# Estados Contables

## ESTADOS CONTABLES

Por el ejercicio N° 62 iniciado el 01 de agosto de 2021 y finalizado el 31 de julio de 2022  
Expresados en moneda homogénea -Pesos- a la fecha de cierre.

### DENOMINACIÓN:

**COOPERATIVA ELÉCTRICA "JOVITA" LIMITADA**

### DOMICILIO LEGAL:

Roque Saenz Peña N° 269 - JOVITA - Provincia de Córdoba

### ACTIVIDAD PRINCIPAL:

Distribución de Energía Eléctrica

INSCRIPCIONES EN EL

INSTITUTO NACIONAL DE

ASOCIATIVISMO Y ECONOMÍA

SOCIAL (INAES)

DEL  
ESTATUTO: 06 de abril de 1961

DE LAS  
MODIFICACIONES: 24 de junio de 1980  
10 de abril de 1984  
22 de diciembre de 2005  
19 de diciembre de 2008

N° DE MATRÍCULA EN EL

INSTITUTO NACIONAL DE ASOCIATIVISMO Y ECONOMÍA SOCIAL (INAES): **4842**

N° DE LEGAJO EN LA

DIRECCIÓN DE FOMENTO COOPERATIVO Y MUTUALES: **440**

### COMPOSICIÓN DEL CAPITAL COOPERATIVO:

Capital Suscripto	85.934.890,60
Ajuste del Capital Cooperativo	1.163.687.988,53
<b>TOTAL</b>	<b>1.249.622.879,13</b>



Matrícula INAES N° 4842

ESTADO DE SITUACIÓN PATRIMONIAL AL 31 DE JULIO DE 2022 (Comparativo con el ejercicio anterior)

	31/7/2022	31/7/2021	31/7/2022	31/7/2021
<b>ACTIVO</b>			<b>PASIVO</b>	
<b>Activo Corriente</b>			<b>Pasivo Corriente</b>	
Caja y Bancos (Nota 2)	8.667.838,51	14.034.735,53	Deudas Comerciales (Nota 11)	19.496.282,40
Inversiones Temporarias (Nota 3)	3.832.347,42	17.785.824,45	Préstamos Financieros (Nota 12)	6.432.826,96
Créditos por Ventas y Servicios (Nota 4)	61.784.841,31	63.884.855,65	Remunerac. y Cargas Sociales (Nota 13)	3.247.580,86
Otros Créditos (Nota 5)	2.167.483,05	6.890.322,82	Cargas Fiscales (Nota 14)	12.925.312,52
Bienes de Cambio (Nota 6)	806.849,00	364.007,70	Otras Deudas (Nota 15)	531.426,36
Otros Activos (Nota 7)	1.296.725,49	798.483,31		
<b>Total del Activo Corriente</b>	<b>78.556.084,78</b>	<b>103.758.229,46</b>	<b>Total del Pasivo Corriente</b>	<b>42.633.429,10</b>
<b>Activo No Corriente</b>			<b>Pasivo No Corriente</b>	
Créditos (Nota 8)	109.453,69	170.828,95	Préstamos Financieros (Nota 16)	9.916.666,84
Inversiones (Nota 9)	31.140.613,36	26.212.512,96	Previsiones (Nota 17)	2.795.000,00
Bienes de Uso (Anexo I)	584.389.819,25	581.311.445,14	<b>Total del Pasivo No Corriente</b>	<b>12.711.666,84</b>
Otros Activos (Nota 10)	41.202.187,26	22.039.626,98	<b>Total del Pasivo</b>	<b>55.345.095,94</b>
<b>Total del Activo No Corriente</b>	<b>656.842.073,56</b>	<b>629.734.414,03</b>		
			<b>PATRIMONIO NETO</b>	
			<b>Según estado respectivo</b>	
			<b>Total Pasivo y Patrimonio Neto</b>	<b>680.053.062,40</b>
<b>Total del Activo</b>	<b>735.398.158,34</b>	<b>733.492.643,49</b>		<b>733.492.643,49</b>

Véase mi Informe de  
18 de octubre de 20

Maciel F. CAVALLERO  
SINDICO

Rubén D. ACOTTO  
TESORERO

Luis S. NALDINI  
PRESIDENTE

Nuri M. MUÑOZ  
SECRETARIA

## COOPERATIVA ELÉCTRICA "JOVITA" LIMITADA

Matrícula INAES N° 4842

### ESTADO DE RESULTADOS

Por el ejercicio anual finalizado el 31/07/2022, comparativo con el período anterior

	<i>Ejercicio 2022</i>	<i>Ejercicio 2021</i>
Ventas y Servicios (Cuadro I)	365.622.390,80	384.086.626,46
Costos de Ventas y Servicios (Cuadro II)	-156.154.057,52	-175.635.924,17
	<b>209.468.333,28</b>	<b>208.450.702,29</b>
Gastos de Comercialización (Cuadro III)	-168.989.914,97	-167.088.542,44
Gastos de Administración (Cuadro IV)	-59.166.507,34	-56.618.421,43
Otros Gastos	0,00	0,00
Resultados Financieros y por Tenencia (con Recpam)	-8.514.420,85	-13.832.749,41
Otros Ingresos (Cuadro General)	2.609.325,08	8.466.189,05
Otros Egresos (Cuadro General)	-2.223.856,60	-2.973.226,25
	<b>-26.817.041,40</b>	<b>-23.596.048,19</b>
Resultados Extraordinarios (No hubo)	0,00	0,00
	<b>-26.817.041,40</b>	<b>-23.596.048,19</b>
<b>CLASIFICACIÓN DEL RESULTADO DEL EJERCICIO:</b>		
Resultados por la gestión cooperativa con asociados	-12.553.840,12	-12.145.575,00
Resultados por la gestión cooperativa con no asociados	-6.134.248,91	-3.110.686,58
Resultados por operaciones ajenas a la gestión cooperativa	-8.128.952,37	-8.339.786,61
	<b>-26.817.041,40</b>	<b>-23.596.048,19</b>

Véase mi Informe del  
18 de octubre de 2022



**LUIS ALBERTO LORENZO**  
CONTADOR PÚBLICO (U.B.A.)  
Matrícula 10.6741.9 - Córdoba



**Maciel F. CAVALLERO**  
SÍNDICO



**Rubén D. ACOTTO**  
TESORERO



**Luis S. NALDINI**  
PRESIDENTE



**Nuri M. MUÑOZ**  
SECRETARIA

**COOPERATIVA ELÉCTRICA "JOVITA" LIMITADA**

Matrícula INAES N° 4842

**ESTADO DE EVOLUCIÓN DEL PATRIMONIO NETO**

Por el ejercicio anual finalizado el 31 de julio de 2022, comparativo con el período anterior

CONCEPTOS	APORTES DE LOS ASOCIADOS		RESULTADOS ACUMULADOS				TOTALES	
	CAPITAL SOCIAL COOP.	AJUSTE DEL CAPITAL	TOTAL	RESERVA LEGAL	RESERVA ESP. ART.42	NO ASIGNADOS	Ejercicio 2022	Ejercicio 2021
Saldos al inicio del Ejercicio	59.632.878,41	1.160.500.984,50	1.220.133.862,91	3.612.348,48	46.551.642,30	-592.916.766,11	677.381.087,58	664.509.937,30
Ajuste de Ejercicios Anteriores						0,00	0,00	0,00
Saldos al inicio del Ejercicio corregidos	59.632.878,41	1.160.500.984,50	1.220.133.862,91	3.612.348,48	46.551.642,30	-592.916.766,11	677.381.087,58	664.509.937,30
Suscripciones Netas de Capital en el Ej.	26.302.012,19	3.187.004,03	29.489.016,22				29.489.016,22	36.467.198,47
Asignación por Asamblea:								
.Reserva Legal						0,00		
.Fondo de Educ. y Capac. Cooperativas						0,00		0,00
.Fondo Asistencial y Laboral						0,00		0,00
.Reserva Especial						0,00		0,00
.Retornos (Capitalizados)			0,00			0,00		
Pérdida del Ejercicio según Estado de Resultados						-26.817.041,40	-26.817.041,40	-23.596.048,19
<b>Saldos al final del Ejercicio</b>	<b>85.934.890,60</b>	<b>1.163.687.988,53</b>	<b>1.249.622.879,13</b>	<b>3.612.348,48</b>	<b>46.551.642,30</b>	<b>-619.733.807,51</b>	<b>680.053.062,40</b>	<b>677.381.087,58</b>

Véase mi Informe del  
18 de octubre de 2022

**Maciel F. CAVALLERO**  
SÍNDICO

**Rubén D. ACOTTO**  
TESORERO

**Luis S. NALDINI**  
PRESIDENTE

**Nuri M. MUÑOZ**  
SECRETARIA

## COOPERATIVA ELÉCTRICA "JOVITA" LIMITADA

Matrícula INAES N° 4842

### ESTADO DE FLUJO DE EFECTIVO (Método indirecto)

Por el ejercicio anual finalizado el 31/07/2022, comparativo con el período anterior

	Ejercicio 2022	Ejercicio 2021
<b><u>Variaciones del efectivo</u></b>		
Efectivo y sus equivalentes al inicio del ejercicio	31.820.559,98	48.108.084,67
Efectivo y sus equivalentes al cierre del ejercicio	12.500.185,93	31.820.559,98
<b>Aumento (Disminución) neto del efectivo</b>	<b>-19.320.374,05</b>	<b>-16.287.524,69</b>
<b><u>Causas de las variaciones del efectivo</u></b>		
<b>Actividades operativas</b>		
.Pérdida del Ejercicio	-26.817.041,40	-23.596.048,19
.Ajustes para arribar al flujo neto de efectivo proveniente de las actividades operativas:		
.Depreciaciones de Bienes de Uso	53.201.963,36	57.661.236,47
.Resultado por Venta de Bienes de Uso	0,00	-618.346,50
.Diferencia por Reexpresión Contable	-5.268,80	3.022,65
.Pérdida de ejercicios anteriores	0,00	0,00
.Cambios en activos y pasivos operativos:		
.Variación en Créditos por Vtas. y Serv.	2.100.014,34	10.773.220,62
.Variación en Otros Créditos (Ctes.)	4.722.839,77	-2.725.532,94
.Variación en Bienes de Cambio	-442.841,30	72.399,42
.Variación en Otros Activos (Ctes.)	-498.242,18	362.716,46
.Variación en Deudas Comerciales	-172.782,32	-8.856.678,39
.Variación en Deudas Sociales y Fiscales	-1.771.870,58	-942.992,38
.Variación en Provisiones	-1.984.450,00	-2.474.321,27
<b>Flujo neto de efectivo generado por actividades operativas</b>	<b>28.332.320,89</b>	<b>29.658.675,95</b>
<b>Actividades de inversión</b>		
.Variación de Créditos (No Ctes.)	61.375,26	1.534.260,26
.Compras de Bienes de Uso	-56.275.068,67	-88.176.362,86
.Variación de Inversiones (No Ctes.)	-4.928.100,40	-7.825.448,43
.Variación de Otros Activos	-19.162.560,28	1.468.818,35
.Ventas de Bienes de Uso	0,00	1.238.007,51
<b>Flujo neto de efectivo generado por actividades de inversión</b>	<b>-80.304.354,09</b>	<b>-91.760.725,17</b>
<b>Actividades de financiación</b>		
.Variación de Préstamos Bancarios y Financ.	2.942.184,46	9.173.270,94
.Variación en Otras Deudas	220.458,47	174.055,12
.Aplicación Fondos Art. 42, Ley 20.337	0,00	0,00
.Suscripciones de Capital Cooperativo	29.489.016,22	36.467.198,47
<b>Flujo neto de efectivo generado por actividades de financiación</b>	<b>32.651.659,15</b>	<b>45.814.524,53</b>
<b>Aumento (Disminución) neto del efectivo</b>	<b>-19.320.374,05</b>	<b>-16.287.524,69</b>

Véase mi Informe del  
18 de octubre de 2022

  
Maciel F. CAVALLERO  
SÍNDICO

  
Rubén D. ACOTTO  
TESORERO

  
Luis S. NALDINI  
PRESIDENTE

  
Nuri M. MUÑOZ  
SECRETARIA



# 1. Bases de preparación de los estados contables y principales criterios de valuación y exposición

## 1.1 Normas Contables aplicadas

Para la confección de los estados contables se han considerado las disposiciones de la Resolución Técnica N° 24, norma contable de la Facpce dirigida específicamente a los entes cooperativos, aprobada por la Resolución N° 247/09 del INAES.

La cooperativa cuenta con siete secciones, a saber: "Energía Eléctrica", "Agua Corriente", "Sepelios", "Televisión", "Internet", "Estación de Servicios de GNC" y "Red de Gas Natural". De acuerdo con la citada R.T. 24 se determinan por separado los resultados de cada sección.

Para la clasificación de los resultados -en generados con asociados y en producidos con no asociados- por la gestión cooperativa de cada sección, se tuvo en cuenta el correspondiente destino de las ventas y/o servicios brindados, calculándose entonces las respectivas proporciones de "ventas a socios" y de "ventas a no socios", para luego aplicarlas al excedente o pérdida final.

Se ha preferido no determinar el "Resultado por valuación de bienes de cambio a valor neto de realización", por carecer éste de significación.

Todos los gastos clasificados como de comercialización tienen la característica de ser "Directos" de cada sección, mientras que los de administración se tratan, en todos los casos, como "Indirectos" y, por lo tanto, se han prorrateado para su imputación seccional.

## 1.2 Unidad de medida

Los estados contables han sido preparados en moneda homogénea reconociendo en forma integral los efectos de la inflación de acuerdo con las correspondientes normas contables profesionales aplicables hasta el 28 de febrero de 2003, según lo establecido para esa ocasión por el INAES. Conforme lo dispuesto por la FACPCE a través de su Resolución N° 287/03, adoptada mediante Resolución N° 01/04 del Consejo Profesional de Ciencias Económicas de la Provincia de Córdoba (CPCE Cba), se ha discontinuado la reexpresión para reflejar las variaciones en el poder adquisitivo de la moneda a partir del 1° de octubre de 2003.

A partir del 22/04/2014, fecha en la cual se aprobó mediante Resolución N° 33/14 del CPCE Cba, la Resolución Técnica N° 39 y la Interpretación N° 8 de la FACPCE, la necesidad de reanudar el proceso de reexpresión viene indicada por el cumplimiento de las condiciones estipuladas en la Sección 3.1 de la RT 17.

Durante el período comprendido desde el 14/10/2016 al 01/12/2017 estuvieron vigentes las Resoluciones FACPCE JG N° 517/16 y N° 527/17, que suspendieron la aplicación de la sección 3.1 de la RT 17 para los ejercicios cerrados durante dicho período y en consecuencia dispusieron que dichos EE.CC. no se ajusten por inflación.

Desde mediados del año 2018 la tasa acumulada de inflación, siempre computando los últimos tres años al momento de la respectiva medición, viene superando el 100%, motivo por el cual con fecha 29/09/2018 la FACPCE ha aprobado la Resolución JG N° 539/18 disponiendo la implementación del ajuste por inflación para cierres de ejercicios (anuales e intermedios) a partir del 01/07/2018 inclusive. Por esta razón los presentes estados contables han sido preparados en moneda homogénea a la fecha de cierre de los mismos según Resolución JG FACPCE N° 539/18 y Resolución Técnica N° 6.

Se aclara también que al haberse efectuado la reexpresión, según la normativa profesional indicada en el párrafo anterior, se está cumpliendo adicionalmente con lo dispuesto por el organismo de control (INAES), que mediante su Resolución 419/19 exige el ajuste por inflación para los cierres ocurridos a partir del 31/03/2019.

El ente optó por exponer en una misma línea los “Resultados Financieros y por Tenencia (incluyendo Resultados por Exposición al Cambio en el Poder Adquisitivo de la Moneda –RECPAM-)” en el Estado de Resultados, de acuerdo con la sección IV.B9. de la RT 6.

En el Estado de Evolución del Patrimonio Neto se optó por expresar en moneda de cierre los saldos al inicio del ejercicio, incluyendo en éstos el ajuste por inflación del período anterior y el correspondiente al actual ejercicio.

## 1.3 Criterios de valuación y/o exposición

Los principales criterios aplicados fueron:

**Créditos:** Todas las partidas consignadas bajo este rubro permanecen por su valor registrado, sin tener en cuenta los posibles cargos financieros por la morosidad en la percepción.

**Bienes de Cambio:** Los tanques, pilares y demás bienes en existencia fueron valuados de acuerdo con el costo de adquisición o, de corresponder, el costo de reposición. En ningún caso superan el valor neto de realización.

**Otros Activos (Corrientes):** El respectivo costo de adquisición se consideró para valorar los ataúdes.

**Bienes de Uso:** Se valúan al costo incurrido reexpresado, disminuido por la correspondiente amortización acumulada. Las depreciaciones se calculan utilizando el método lineal, aplicando tasas anuales fijas y suficientes para extinguir los valores residuales al final de la vida útil estimada. El valor de los Bienes de Uso, considerados en su conjunto, no supera el de utilización económica.

**Aportes Irrevocables en la Cooperativa "Trans Gas":** En este ejercicio se decidió no incrementar la previsión, regularizadora de activos, la que contempla una eventual disminución del valor de estos aportes, debido a la existencia de pérdidas acumuladas en el patrimonio neto expuesto en el balance de esa cooperativa. El tratamiento de estos activos como rubro monetario (por ello no se reexpresa) ya está generando una pérdida por exposición a la inflación que compensa la falta de aumento de la previsión.

## 2. Caja y Bancos

	<u>31/07/2022</u>	<u>31/07/2021</u>
Efectivo y Valores	4.261.900,50	11.009.135,06
Moneda Extranjera	1.731.950,00	2.717.959,50
Bancos – Cuentas Corrientes	2.673.988,01	307.640,97
<b>Total</b>	<b>8.667.838,51</b>	<b>14.034.735,53</b>

# Notas a los Estados Contables

Por el ejercicio anual finalizado el 31 de Julio de 2022

## 3. Inversiones Temporarias

	<u>31/07/2022</u>	<u>31/07/2021</u>
Bancor (Jovita) – Depósito a Plazo Fijo	0,00	2.394.000,00
BNA (Mattaldi) – Depósito a Plazo Fijo	0,00	855.000,00
Bancor (Jovita) – Fdo. Común Inversión	3.832.347,42	14.536.824,45
<b>Total</b>	<b>3.832.347,42</b>	<b>17.785.824,45</b>

## 4. Créditos por Ventas y Servicios

Deudores por Servicios	60.795.200,09	62.947.457,39
Deudores por Ventas	235.752,52	222.820,01
Documentos a Cobrar	207.734,87	393.365,10
Deudores con Tarjetas	546.153,83	321.213,15
<b>Total</b>	<b>61.784.841,31</b>	<b>63.884.855,65</b>

## 5. Otros Créditos

Cuotas Sociales Pendientes de Integración	468.016,58	867.984,00
AFIP – Contribución Ley 23.427 (Fdo. Educ.)	268.011,58	384.189,82
AFIP – Imp.s/D.y C.Banc. (A cta. Fdo. Educ.)	792.398,61	908.738,68
AFIP – IVA Saldo a favor	0,00	1.590.665,14
Fondo Plan de Ahorro Cooperativo	0,00	2.114.988,14
Cooperativa “Trans Gas” – Cta. Cte.	0,00	0,00
Deudores por Ingresar al Sistema Agua Cte.	170.546,01	415.699,72
Deudores por Ingresar al Sistema TV	167.900,30	208.057,32
Deudores por Ingresar al Sistema TV Digital	176.474,94	215.232,54
Deudores Morosos (Transgas)	123.231,03	182.035,57
Deudores Varios	904,00	2.731,89
<b>Total</b>	<b>2.167.483,05</b>	<b>6.890.322,82</b>



## Notas a los Estados Contables

Por el ejercicio anual finalizado el 31 de Julio de 2022

### 6. Bienes de Cambio

**31/07/2022**    **31/07/2021**

Tanques y Accesorios p/Agua Procesada	353.376,00	364.007,70
Pilares	453.473,00	0,00
<b>Total</b>	<b>806.849,00</b>	<b>364.007,70</b>

### 7. Otros Activos

Ataúdes	1.296.725,49	798.483,31
Tarjetas Chips	0,00	0,00
<b>Total</b>	<b>1.296.725,49</b>	<b>798.483,31</b>

### 8. Créditos (No Corrientes)

Documentos a Cobrar	32.595,80	39.401,96
Anticipos p/Compra Rodados	0,00	0,00
Depósitos en Garantía por Señales de TV	76.857,89	131.426,99
<b>Total</b>	<b>109.453,69</b>	<b>170.828,95</b>

### 9. Inversiones

Cuotas Sociales Fecescor	1.542,66	2.637,95
Cuotas Sociales SanCor Coop. Seguros	0,01	0,02
Cuotas Sociales Colsecor	18.328,40	31.341,56
Cuotas Sociales Coop. "Trans Gas"	837.200,00	1.431.612,00
Aportes Irrevocables en Coop. "Trans Gas"	43.950.741,25	49.291.773,86
(-) Previsión para Desvalorización Aportes Irrevocables en Coop. "Trans Gas"	-15.143.779,95	-25.895.863,71
Cuotas Sociales Ificosep Coop.	111.575,00	122.393,25
Partic. Fibra Óptica Red Digital Sur	808.807,23	584.663,88
Acciones Generadora Córdoba S.A.	556.198,76	643.954,15
<b>Total</b>	<b>31.140.613,36</b>	<b>26.212.512,96</b>

## Notas a los Estados Contables

Por el ejercicio anual finalizado el 31 de Julio de 2022

### 10. Otros Activos (No Corrientes)

**31/07/2022**    **31/07/2021**

Pavimentación Urbana	19.509,08	33.360,53
Línea Telefónica	2.997,94	5.126,48
Desagües Cloacales	10.677,35	18.258,27
Residencias Estudiantiles UNRC	57.573,80	98.451,20
Elementos de Ortopedia	100.628,39	128.546,67
Honorarios y Gastos Licencia Radiodifusión	19.369,14	33.121,23
Honorarios p/Construcción Edificio Administración	59.699,00	102.085,29
Invertido en Proyecto Nuevo Edificio	147.469,28	252.172,47
Activos Diversos	18.466,30	31.577,37
Pagos p/Licencia en Comunicaciones	90.383,68	154.556,09
Red Alimentación Doble Terna – Ob. en Ejec.	14.088.557,34	14.088.557,34
S.U.M. – Ob. en Ejecución	5.040.367,49	5.040.367,49
Parque Voltaico Comunitario – Ob. en Ejec.	20.198.417,53	0,00
Obra Subestación Transformadora (EPEC)	1.348.070,94	2.053.446,55
<b>Total</b>	<b>41.202.187,26</b>	<b>22.039.626,98</b>

### 11. Deudas Comerciales

Provisión p/Compras y Gastos a Facturar	16.452.109,62	14.949.017,32
Anticipos de Asociados	0,00	74.850,12
Proveedores Varios	3.044.172,78	4.645.197,28
<b>Total</b>	<b>19.496.282,40</b>	<b>19.669.064,72</b>

### 12. Préstamos Financieros

Fondo de Ahorro Cooperativo	981.364,83	0,00
Toyota – Plan de Ahorro	743.128,92	40.593,42
I.FI.CO.SE.P. – Préstamo Obtenido	0,00	879.022,46
Bancor – Cheques Diferidos	0,00	2.227.693,46
Bancor – Préstamo p/Energía Renovable	2.708.333,29	0,00
Bancor – Préstamo p/Red Agua	1.999.999,92	1.994.999,92
<b>Total</b>	<b>6.432.826,96</b>	<b>5.142.309,26</b>

## Notas a los Estados Contables

Por el ejercicio anual finalizado el 31 de Julio de 2022

### 13. Remuneraciones y Cargas Sociales

**31/07/2022**    **31/07/2021**

Sueldos y Jornales a Pagar	0,00	0,00
AFIP - Seg. Social	2.245.112,01	2.232.426,37
AFIP - Obra Social	539.614,54	540.903,25
La Estrella Cia. Seg. de Retiro	34.502,66	37.280,50
Deudas Sindicales	428.351,65	407.116,70
<b>Total</b>	<b>3.247.580,86</b>	<b>3.217.726,82</b>

### 14. Cargas Fiscales

AFIP – IVA	5.879.960,91	6.176.480,46
AFIP – IVA Percepción RG 212	96.286,25	54.259,38
AFIP – Retenc. Imp. a las Ganancias	138.830,62	156.643,06
Provis. p/Contrib. Fdo. Educ. y Prom. Coop.	2.044.728,97	2.567.473,81
DGR – Imp. s/los Ingresos Brutos	286.291,33	319.406,97
DGR – Percep. Practicadas Imp. s/los II.BB.	641.858,55	677.377,03
Munic. Jovita – Tasa de Salud -Ord. 6/16-	2.397.073,93	3.512.970,87
Comunas de Pincen, N. Bruzone y S. Joaquín	349.752,19	400.926,70
ERSEP – Tasa D. 2298/00	150.969,57	150.560,28
ERSEP – Tasa de Seguridad Eléctrica	38.234,36	38.481,40
FODEP – Aporte	901.325,84	672.457,18
<b>Total</b>	<b>12.925.312,52</b>	<b>14.727.037,14</b>

### 15. Otras Deudas

Municipalidad de Jovita (Aula Virtual)	531.426,36	310.967,89
Documentos a Pagar	0,00	0,00
<b>Total</b>	<b>531.426,36</b>	<b>310.967,89</b>

## Notas a los Estados Contables

Por el ejercicio anual finalizado el 31 de Julio de 2022

### 16. Préstamos Financieros (No Corrientes)

31/07/2022      31/07/2021

Bancor – Préstamo p/Energía Renovable	7.083.333,38	0,00
Bancor – Préstamo p/Red Agua	2.833.333,46	8.265.000,08
<b>Total</b>	<b>9.916.666,84</b>	<b>8.265.000,08</b>

### 17. Previsiones

En el rubro se incluyen los siguientes pasivos contingentes:

Previsión p/Bonificación Art. 9	662.000,00	1.132.020,00
Previsión p/Juicio de FATLyF	2.133.000,00	3.647.430,00
<b>Total</b>	<b>2.795.000,00</b>	<b>4.779.450,00</b>

#### a) Previsión para Bonificación Art. 9

En el Artículo 9 del Convenio Colectivo 36/75, que rige las relaciones laborales nacidas del desarrollo de la actividad de prestación del servicio eléctrico, se expresa lo siguiente:

“A todo trabajador que se acoja a los beneficios de la Jubilación, se le acordará al retirarse una bonificación equivalente a diez (10) meses de su última remuneración mensual, normal, habitual y permanente, cuando tuviere hasta cinco (5) años de antigüedad. Este beneficio será aumentado en dos por ciento (2%) por cada año de servicio que exceda de los cinco (5) primeros.”

#### b) Previsión para Juicio de FATLyF

La Cooperativa ha sido demandada judicialmente por la Federación Argentina de Trabajadores de Luz y Fuerza (FATLyF), entidad esta que pretende el cobro de supuestas “contribuciones patronales” sobre los sueldos del personal afiliado al Sindicato de luz y Fuerza, aludiendo, en sus argumentos, a los Artículos 9, 69, 70 y 72 del Convenio Colectivo de Trabajo 36/75.

El citado Artículo 9 –en su parte pertinente- se refiere a un “Aporte de la empresa”, del 6%, destinado al “Fondo compensador de jubilaciones”, mientras que los Artículos 69, 70 y 72 determinan, respectivamente, una “Contribución para colonia de vacaciones”, del 2,5%, una “Contribución para vivienda”, del 2%, y una “Contribución para cultura, educación y deporte”, del 0,5%. La acumulación de las indicadas alícuotas alcanza el 11%.



“Celjo”, asesorada y patrocinada por el estudio jurídico del Dr. Juan D. Cmet de la ciudad de Córdoba, decidió rechazar la demanda de la FATLyF.

De todas maneras, aunque se confía en obtener una sentencia favorable, este Consejo de Administración consideró prudente haber constituido una Previsión que refleje un eventual resultado negativo.

## 18. Información sobre el Capital Cooperativo

En cumplimiento del apartado 4.6.5 de la R.T. 24, se informa que, según el art. 19º de nuestro Estatuto Social –inspirado en la Ley 20.337-, para el reembolso de cuotas sociales se destinará el 5% del capital integrado conforme al último balance aprobado, considerándose las solicitudes por riguroso orden de presentación. Los casos que no puedan ser atendidos con dicho porcentaje lo serán en los ejercicios siguientes por orden de antigüedad. Las cuotas sociales pendientes de reembolso devengarán un interés equivalente al 50% de la tasa establecida por el BCRA para los depósitos en caja de ahorro.

Aclaramos también que actualmente no existe ninguna resolución de la Asamblea que disponga restricciones, a la devolución de aportes, diferentes a las previstas en la norma estatutaria arriba aludida.

En el cuadro que sigue se indican, agrupadas por año, la cantidad de solicitudes de reembolsos recibidas y atendidas, con sus correspondientes importes ya acumulados, de los últimos cinco ejercicios. Se informa que en ningún cierre de período anual han quedado pendientes pedidos de reintegros.

Período Anual	Cantidad de Solicitudes	Monto Total
Ejercicio 2018	6	\$3.184,11
Ejercicio 2019	19	\$20.350,00
Ejercicio 2020	6	\$13.220,00
Ejercicio 2021	3	\$16.200,00
Ejercicio 2022	1	\$ 3.300,00

  
Maciel F. CAVALLERO  
SÍNDICO

  
Rubén D. ACOTTO  
TESORERO

  
Luis S. NALDINI  
PRESIDENTE

  
Nuri M. MUÑOZ  
SECRETARIA

COOPERATIVA ELÉCTRICA "JOVITA" LIMITADA											
Matrícula INAES N° 4842											
BIENES DE USO											
Por el ejercicio finalizado el 31 de julio de 2022											
SECCIÓN	RUBRO	VALORES DE ORIGEN			AMORTIZACIONES			ACUMULADAS AL CIERRE	NETO		
		VALOR AL COMIENZO DEL	AUMENTOS	DISMINUCIONES	VALOR AL CIERRE DEL	BAJAS	DEL EJERCICIO				
							%	MONTO			
ENERGÍA	Terreno	8.449.675,17	0,00		8.449.675,17	0,00	0		0,00	8.449.675,17	
	Edificios y Mejoras	16.983.225,73	1.087.447,01		18.070.672,74	11.056.739,45	2	206.890,48	11.263.629,93	6.807.042,81	
	Galpones y Tinglados	10.458.012,69	0,00		10.458.012,69	10.232.914,05	5	16.601,21	10.249.515,26	208.497,43	
	Redes Urbanas	118.158.672,10	3.150.362,02		121.309.034,12	74.219.047,12	5	3.069.365,98	77.288.413,10	44.020.621,02	
	Alumbrado Público	52.079.797,75	8.646.965,67		60.726.763,42	22.570.537,52	5	2.631.225,39	25.201.762,91	35.525.000,51	
	Depósitos de Combustibles	87.409,83	0,00		87.409,83	87.409,83	5	0,00	87.409,83	0,00	
	Anillo Primario Centro 13,2 KVA	23.871.266,11	0,00		23.871.266,11	23.644.773,52	5	18.971,51	23.663.745,03	207.521,08	
	Redes Urb. B. Ten. en Preensamb.	143.581.372,78	8.960.852,46		152.542.225,24	110.043.973,78	5	2.781.645,78	112.825.619,56	39.716.605,68	
	Redes Preensamblado Pincen	567.096,83	0,00		567.096,83	315.075,92	5	28.354,90	343.430,82	223.666,01	
	Serriamillo Sur 13,2 kVA	11.821.925,89	0,00		11.821.925,89	11.821.925,89	5	0,00	11.821.925,89	0,00	
	Devanador de Bobinas (50%)	121.539,74	0,00		121.539,74	121.539,74	5	0,00	121.539,74	0,00	
	Medidores Monof. y Trifásicos	76.348.394,69	3.410.373,82		79.758.768,51	45.645.661,70	10	5.360.655,03	51.006.316,73	28.752.451,78	
	Instalac., Mueb. y Ut. Red Urbana	4.547.696,35	0,00		4.547.696,35	4.375.054,70	10	26.028,94	4.401.083,64	146.612,71	
	Instalac., Mueb. y Ut. Centro. Distr.	3.968.467,67	1.307.534,82		5.276.002,49	2.955.762,82	10	359.557,87	3.315.320,69	1.960.681,80	
	Instalac., Mueb. y Ut. Galp. y Ting.	1.249.443,70	0,00		1.249.443,70	1.100.793,54	5	9.910,01	1.110.703,55	138.740,15	
	Automotores Serv. Eléctr. Urbano	6.535.953,11	0,00		6.535.953,11	6.535.953,11	20	0,00	6.535.953,11	0,00	
	Camiones Grúas e Hidroelevador	39.151.402,76	0,00		39.151.402,76	29.635.445,63	20	2.378.989,28	32.014.434,91	7.136.967,85	
	Herramientas Serv. Eléctr. Urbano	1.819.726,43	0,00		1.819.726,43	1.754.637,86	20	16.748,66	1.771.386,52	48.339,91	
	Red Electrificación Rural	536.098.868,96	8.820.538,36		544.919.407,32	389.034.125,41	2	10.900.586,20	399.934.711,61	144.984.695,71	
	Equipos de Radio Enlace	4.301.107,62	0,00		4.301.107,62	4.166.347,89	10	26.535,13	4.192.883,02	108.224,60	
	Instalac., Mueb. y Ut. Red Rural	2.479.517,87	0,00		2.479.517,87	2.195.899,61	10	47.269,71	2.243.169,32	236.348,55	
	Automotores Serv. Eléctr. Rural	8.996.117,92	0,00		8.996.117,92	4.710.530,55	20	1.689.378,63	6.399.909,18	2.596.208,74	
Casillas para Trabajo Rural	242.928,21	0,00		242.928,21	242.928,21	10	0,00	242.928,21	0,00		
Herramientas Serv. Eléctr. Rural	678.151,72	0,00		678.151,72	614.969,20	20	15.795,63	630.764,83	47.386,89		
Matafuegos	147.199,33	3.746,64		150.945,97	144.637,44	20	1.389,80	146.027,24	4.918,73		
Alarmas (50%)	310.775,07	0,00		310.775,07	308.566,19	20	2.208,88	310.775,07	0,00		
Motocompresor	1.068.859,09	0,00		1.068.859,09	1.068.859,09	20	0,00	1.068.859,09	0,00		
<b>Totales Sección Energía</b>		<b>1.074.124.605,12</b>	<b>35.387.820,80</b>	<b>0,00</b>	<b>1.109.512.425,92</b>	<b>758.604.109,77</b>	<b>0,00</b>	<b>29.588.109,02</b>	<b>788.192.218,79</b>	<b>321.320.207,13</b>	

Véase mi Informe del 18 de octubre de 2022

Maciel F. CAVALLERO  
SÍNDICO

Rubén D. ACOTTO  
TESORERO

Luis S. NALDINI  
PRESIDENTE

Nuri M. MUÑOZ  
SECRETARIA

COOPERATIVA ELÉCTRICA "JOVITA" LIMITADA

Matrícula INAES N° 4842

ANEXO I (Pág. 2/3)

BIENES DE USO

Por el ejercicio finalizado el 31 de julio de 2022

SECCIÓN	RUBRO	VALORES DE ORIGEN				AMORTIZACIONES				NETO	
		VALOR AL COMIENZO DEL EJERCICIO	AUMENTOS	DISMINUCIONES	VALOR AL CIERRE DEL EJERCICIO	ACUMULADAS AL INICIO	BAJAS	DEL EJERCICIO			ACUMULADAS AL CIERRE
								%	MONTO		
AGUA	Sistema Provisión Agua Corriente	265.144.585,03	1.008.868,63		266.153.453,66	233.977.295,12		5	2.343.798,46	236.321.093,58	29.832.360,08
	Instal., Mueb. y Ut. Sist. Agua Cte.	11.996.960,21	2.619.346,48		14.616.306,69	10.461.187,22		10	568.584,59	11.029.771,81	3.586.534,88
	Automotores Servicio Agua Cte.	3.840.769,08	65.083,20		3.905.852,28	3.840.769,08		20	13.016,64	3.853.785,72	52.066,56
	<b>Totales Sección Agua</b>	<b>280.982.314,32</b>	<b>3.693.298,31</b>	<b>0,00</b>	<b>284.675.612,63</b>	<b>248.279.251,42</b>	<b>0,00</b>			<b>2.925.399,69</b>	<b>251.204.651,11</b>
SEPELIOS	Edificio Salas Velatorias	16.007.908,18	0,00		16.007.908,18	5.814.976,43		2	320.181,31	6.135.157,74	9.872.750,44
	Instal., Mueb. y Ut. Salas Velatorias	3.521.838,77	0,00		3.521.838,77	2.897.707,56		10	162.612,60	3.060.320,16	461.518,61
	Automotores y Cureñas p/Sv. Sep.	6.006.648,64	0,00		6.006.648,64	6.006.648,64		20	0,00	6.006.648,64	0,00
	<b>Totales Sección Sepelios</b>	<b>25.536.395,59</b>	<b>0,00</b>	<b>0,00</b>	<b>25.536.395,59</b>	<b>14.719.332,63</b>	<b>0,00</b>			<b>482.793,91</b>	<b>15.202.126,54</b>
TELEVISIÓN	Circuito de TV por Cable	56.382.713,45	644.146,61		57.026.860,06	52.430.344,02		10	1.935.697,14	54.366.041,16	2.660.818,90
	Devanador de Bobinas (50%)	121.539,74	0,00		121.539,74	121.539,74		5	0,00	121.539,74	0,00
	Alarmas (50%)	310.775,06	0,00		310.775,06	308.566,18		20	2.208,88	310.775,06	0,00
	Automotores Servicio TV	4.482.615,57	0,00		4.482.615,57	2.054.468,77		20	618.970,74	2.673.439,51	1.809.176,06
	Fibra Optica y Red HFC (50%)	44.785.729,11	5.154.852,51		49.940.581,62	37.058.551,14		10	3.626.390,71	40.684.941,85	9.255.639,77
	Instalac., Máq., M. y Ut. HFC (50%)	1.404.099,95	907.026,81		2.311.126,76	1.026.730,81		20	320.890,34	1.347.621,15	963.505,61
<b>Totales Sección TV</b>	<b>107.487.472,88</b>	<b>6.706.025,93</b>	<b>0,00</b>	<b>114.193.498,81</b>	<b>93.000.200,66</b>	<b>0,00</b>			<b>6.504.157,81</b>	<b>99.504.356,47</b>	<b>14.689.140,34</b>
INTERNET	Equipos p/Serv. Internet	27.288.469,820	3.905.133,88		31.193.603,70	20.899.849,70		20	2.923.452,24	23.823.301,94	7.370.301,76
	Fibra Optica y Red HFC (50%)	44.785.729,110	5.154.852,51		49.940.581,62	37.058.551,15		10	3.626.390,70	40.684.941,85	9.255.639,77
	Instalac., Máq., M. y Ut. HFC (50%)	1.404.099,960	907.026,80		2.311.126,76	1.026.730,81		10	320.890,34	1.347.621,15	963.505,61
	<b>Totales Sección Internet</b>	<b>73.478.298,89</b>	<b>9.967.013,19</b>	<b>0,00</b>	<b>83.445.312,08</b>	<b>58.985.131,66</b>	<b>0,00</b>			<b>6.870.733,28</b>	<b>65.855.864,94</b>
EST.SERV. GNC	Estación de Servicio GNC	18.247.572,98	0,00		18.247.572,98	7.400.293,73		2	547.397,79	7.947.691,52	10.299.881,46
	Instalac., Máq., M. y Ut. Est. GNC	2.294.550,38	0,00		2.294.550,38	2.138.051,75		10	108.289,51	2.246.341,26	48.209,12
	<b>Totales Sección E.S. GNC</b>	<b>20.542.123,36</b>	<b>0,00</b>	<b>0,00</b>	<b>20.542.123,36</b>	<b>9.538.345,48</b>	<b>0,00</b>			<b>655.687,30</b>	<b>10.194.032,78</b>

Véase mi Informe del  
18 de octubre de 2022





**Maciel F. CAVALLERO** SÍNDICO      **Rubén D. ACOTTO** TESORERO      **Luis S. NALDINI** PRESIDENTE      **Nuri M. MUÑOZ** SECRETARIA



## COOPERATIVA ELÉCTRICA "JOVITA" LIMITADA

Matrícula INAES N° 4842

ANEXO I (Pág. 3/3)

## BIENES DE USO

Por el ejercicio finalizado el 31 de julio de 2022

SECCIÓN	RUBRO	VALORES DE ORIGEN				AMORTIZACIONES				NETO	
		VALOR AL COMIENZO DEL EJERCICIO	AUMENTOS	DISMINUCIONES	VALOR AL CIERRE DEL EJERCICIO	ACUMULADAS AL INICIO	BAJAS	DEL EJERCICIO			ACUMULADAS AL CIERRE
								%	MONTO		
RED DE GAS	Obra Gas por Redes	225.392.344,05	0,00		225.392.344,05	73.889.211,00		2	4.507.846,87	78.397.057,87	146.995.286,18
	Planta Reguladora de Gas	41.925.904,79	0,00		41.925.904,79	12.959.416,78		2	838.518,04	13.797.934,82	28.127.969,97
	Automotores Servicio Gas	1.869.256,85	0,00		1.869.256,85	1.869.256,85		20	0,00	1.869.256,85	0,00
	<b>Totales Sección Red de Gas</b>	<b>269.187.505,69</b>	<b>0,00</b>	<b>0,00</b>	<b>269.187.505,69</b>	<b>88.717.884,63</b>	<b>0,00</b>		<b>5.346.364,91</b>	<b>94.064.249,54</b>	<b>175.123.256,15</b>
OTROS	Instalac., Mueb. y Út. de Oficina	10.529.617,75	520.910,44		11.050.528,19	9.454.678,75		10	482.660,37	9.937.339,12	1.113.189,07
	Automotores Administración	1.659.525,00	0,00		1.659.525,00	995.715,00		20	331.905,00	1.327.620,00	331.905,00
	<b>Totales Área Administrativa</b>	<b>12.189.142,75</b>	<b>520.910,44</b>	<b>0,00</b>	<b>12.710.053,19</b>	<b>10.450.393,75</b>	<b>0,00</b>		<b>814.565,37</b>	<b>11.264.959,12</b>	<b>1.445.094,07</b>
	Telecentro	3.261.441,82	0,00		3.261.441,82	3.178.217,89		10	13.870,66	3.192.088,55	69.353,27
OTROS	Instalac., Mueb. y Máq. Telecentro	1.351.085,23	0,00		1.351.085,23	1.350.803,82		20	281,41	1.351.085,23	0,00
	Tarifador Telefónico	255.946,73	0,00		255.946,73	255.946,73		20	0,00	255.946,73	0,00
	Antena Repetidora TV	729.145,64	0,00		729.145,64	729.145,64		20	0,00	729.145,64	0,00
	<b>Totales de Otros</b>	<b>5.597.619,42</b>	<b>0,00</b>	<b>0,00</b>	<b>5.597.619,42</b>	<b>5.514.114,08</b>	<b>0,00</b>		<b>14.152,07</b>	<b>5.528.266,15</b>	<b>69.353,27</b>
<b>TOTALES GENERALES</b>		<b>1.869.125.478,02</b>	<b>56.275.068,67</b>	<b>0,00</b>	<b>1.925.400.546,69</b>	<b>1.287.808.764,08</b>	<b>0,00</b>		<b>53.201.963,36</b>	<b>1.341.010.727,44</b>	<b>584.389.819,25</b>

Véase mi Informe del  
18 de octubre de 2022



**Maciel F. CAVALLERO** SINDICO  
**Rubén D. ACOTTO** TESORERO  
**Luis S. NALDINI** PRESIDENTE  
**Nuri M. MUÑOZ** SECRETARIA





## COOPERATIVA ELÉCTRICA "JOVITA" LIMITADA

Matrícula INAES N° 4842

ANEXO II  
Pág. 2/2

## ESTADOS DE RESULTADOS SECCIONALES

Por el ejercicio anual finalizado el 31/07/2022, comparativo con el período anterior

CONCEPTO	SECCIÓN INTERNET		SECCIÓN EST. SERV. GNC		SECCIÓN RED DE GAS		TOTAL GENERAL	
	Ej. 2022	Ej. 2021	Ej. 2022	Ej. 2021	Ej. 2022	Ej. 2021	Ej. 2022	Ej. 2021
Ventas y Servicios (Cuadro I)	31.487.207,77	34.541.062,34	15.724.987,75	16.226.570,65	4.271.276,42	3.068.111,97	365.622.390,80	384.086.626,46
Costos de Ventas y Servicios (Cuadro II)	-16.939.050,44	-20.628.875,07	-11.038.230,99	-10.569.624,59	-3.464.868,75	-3.656.119,72	-156.154.057,52	-175.635.924,17
<b>Excedente Bruto</b>	<b>14.548.157,33</b>	<b>13.912.187,27</b>	<b>4.686.756,76</b>	<b>5.656.946,06</b>	<b>806.407,67</b>	<b>-588.007,75</b>	<b>209.468.333,28</b>	<b>208.450.702,29</b>
Gtos. de Comercialización (Cuadro III)	-15.901.240,08	-18.118.956,49	-6.142.681,86	-5.040.901,05	-5.623.885,42	-6.064.413,02	-168.989.914,97	-167.088.542,44
Gtos. de Administración (Cuadro IV)	-5.324.985,68	-5.095.657,95	-3.254.157,91	-3.114.013,22	-1.774.995,15	-1.698.552,42	-59.166.507,34	-56.618.421,43
Result. Financ. y por Tenenc. (Cuadro V)	0,00	0,00	0,00	0,00	0,00	0,00	0,00	0,00
<b>Resultado Neto</b>	<b>-6.678.068,43</b>	<b>-9.302.427,17</b>	<b>-4.710.083,01</b>	<b>-2.497.968,21</b>	<b>6.592.472,90</b>	<b>8.350.973,19</b>	<b>-18.688.089,03</b>	<b>-15.256.261,58</b>
	Pérdida	Pérdida	Pérdida	Pérdida	Pérdida	Pérdida	Pérdida	Pérdida
<i>Clasificación del Resultado:</i>								
Result. gestión cooperativa con asociados	-6.678.068,43	-9.302.427,17	-3.297.058,11	-1.748.577,74	-628.941,25	-3.671.958,89	-12.553.840,12	-12.145.575,00
Result. gestión coop. con no asociados	0,00	0,00	-1.413.024,90	-749.390,47	-5.963.531,65	-4.679.014,30	-6.134.248,91	-3.110.686,58
<b>Excedente (Pérdida) Neto</b>	<b>-6.678.068,43</b>	<b>-9.302.427,17</b>	<b>-4.710.083,01</b>	<b>-2.497.968,21</b>	<b>-6.592.472,90</b>	<b>-8.350.973,19</b>	<b>-18.688.089,03</b>	<b>-15.256.261,58</b>
<i>Información Adicional:</i>								
<b>Total de Gastos Directos incluidos</b>	<b>15.901.240,08</b>	<b>18.118.956,49</b>	<b>6.142.681,86</b>	<b>5.040.901,05</b>	<b>5.623.885,42</b>	<b>6.064.413,02</b>	<b>168.989.914,97</b>	<b>167.088.542,44</b>
<b>Total de Gastos Indirectos incluidos</b>	<b>5.324.985,68</b>	<b>5.095.657,95</b>	<b>3.254.157,91</b>	<b>3.114.013,22</b>	<b>1.774.995,15</b>	<b>1.698.552,42</b>	<b>59.166.507,34</b>	<b>56.618.421,43</b>

Véase mi Informe del  
18 de octubre de 2022Maciel F. CAVALLERO  
SÍNDICORubén D. ACOTTO  
TESOREROLuis S. NALDINI  
PRESIDENTENuri M. MUÑOZ  
SECRETARIA



